

Information og debat om Life

Fællesskabet i Læsø Natura 2000 Lodsejerforening er del af en større sammenhæng, som kan skabe

Af Kirsten Østergaard

kirsten.oestergaard@nordjyske.dk

DER STÅR Life Læsø og Natura 2000 Lodsejerforening på

dagsordenen ved et åbent møde i forsamlingshuset torsdag aften.

Her kan alle interesserede blive orienteret om status på

Life projektet og høre om lodsejerforeningens aktiviteter det seneste år.

Selv om det ikke er første gang, stiller både projektle-

der Hans-Henrik Jørgensen fra Naturstyrelsen og lodsejerforeningens formand Henning Johansen gerne op igen for at fortælle om EU's Life projekt og lodsejerforeningen, der blev dannet i forbindelse med projektet.

Life projektets formål er at bevare nogle tusinde hektar som lysåben natur på Læsø.

Det betyder samtidig, at ryddede arealer kan blive tilskudsberettigede. Det er Læsø Natura - 2000 Lodsejerforeningens opgave at sørge for, at arealerne holdes åbne, blandt andet ved afgræsning af dyr, som senere slægtes, markedsføres og sælges som en Læsø specialitet.

Derfor forsøger lodsejerforeningen at samle øens lodsejere i en fælles indsats med en ansvarlig forening, der agerer på fællesskabets vegne.

Udvikling i landbruget

- Vi er så heldige, at de Natura 2000 arealer, der findes på Læsø, også er tilskudsberettigede, hvis de bliver passet, siger Hans-Henrik Jørgensen.

Han har flere gange mødt

spørgsmål fra lodsejere, blandt andet: Hvorfor skal vi bidrage til at overholde en national handlingsplan?

- Det skal vi, fordi det er de enkelte lodsejere, som kan opnå tilskud. Dermed kan vi

slå to fluer i et hug, forklarer han.

- Og det gælder ikke kun fællesskabet om Læsø, indskyder Henning Johansen.

- Via lodsejerforeningen er vi selv med til at vedligehol-



- Har nogen et andet syn på naturen, skal man endelig melde sig ind i lodsejerforeningen, opfordrer Hans-Henrik Jørgensen.



- Kværnen maler, og den maler den rigtige vej, men det hele sker ikke på ét år, understreger lodsejerforeningens formand Henning Johansen.

Større krav i nyt LAG program

Af Kirsten Østergaard

kirsten.oestergaard@nordjyske.dk

Kommunalbestyrelsen godkendte i december det nye LAG program - Udviklingsstrategi for lokale aktionsgrupper under landdistriktsprogrammet for perioden fra 2014 til 2020 for Langeland, Læsø, Samsø og Ærø - som også har fået grønt lys fra Ministeriet for By, Bolig og Landdistrikter.

Den nye bestyrelse består af i alt 19 personer, fire fra hver ø og én fra hver region. Fra Læsø medvirker Joan Pihler, Karsten Pedersen,

Lars Thuren og borgmester Tobias Johansen. Læsøs borgmester indtræder derudover som bestyrelsesformand ved generalforsamlingen den 22. april.

Samtidig er der fastlagt retningslinjer for ansøgninger i den nye programperiode. Ansøgningerne skal være formuleret i faste ansøgningsskemaer, som suppleres med bilag med tilbud, og som noget nyt en forretningsplan.

- Der er nye rammer med større krav til ansøgninger, som virkelig skal være gennemarbejdede og indeholde

en forretningsplan, oplyser borgmester Tobias Johansen.

Lige som i forrige periode skal hver ø have sin egen LAG koordinator.

Koordinatoren fungerer blandt andet som sekretariat og administration for den lokale aktionsgruppe, varetager den daglige drift med økonomi, rapportering, overvågning og evaluering. Desuden udfører koordinatoren opsøgende arbejde, etablerer netværk og tværgående samarbejder på tværs af interesser, sektorer og geografiske områder.

Vejledning

I følge de nye retningslinjer skal koordinatoren ikke fungere som konsulent for ansøgere.

- Koordinatoren kan vejlede, men ansøgeren skal selv udforme sit projekt, forklarer Jess Jessen-Klixbüll. Han er ansat som midlertidig koordinator, indtil stillingen bliver endeligt besat i marts.

Jess Jessen-Klixbüll erkender, at systemet er meget bureaukratisk og tidskrævende.

- Det arbejdes der på at forbedre med et nyt sekretariat

under By, Bolig og Landdistrikts Ministeriet, oplyser han.

I år vil det være muligt at søge om støtte i tre ansøgningsrunder med frist 1. april, 15. juni og 1. oktober 2015. På Læsø skal der årligt fordeles omkring 1,5 millioner kroner i støtte og tiloversblevne midler kan overføres til følgende år.

- Tilskud til de enkelte projekter skal være på minimum 50.000 kroner, og der kan ydes støtte på op til 50 procent af projektet. Typisk ligger støtteprocenten på 30-40 procent og projekter

omkring 200.000 kroner, tilføjer Jess Jessen-Klixbüll.

Ansøgninger vil blive bedømt af den samlede LAG bestyrelse for øerne, og et eventuelt tilsagn skal efterfølgende godkendes af ministeriet.

Turisterne er tilbage

2014 blev et godt år for dansk turisme.

Efter en årrække med beskeden fremgang eller stillstand, voksede antallet af turistovernatninger med 2,4 millioner i forhold til året før. Det svarer til en fremgang på 5,5 procent, oplyser Høresta - brancheforeningen for hoteller og restauranter.

Fremgangen skyldes, at

danskerne har holdt mere ferie i hjemlandet, men den positive udvikling er først og fremmest båret af flere udenlandske gæster.

Mens de danske overnatninger steg med 3,5 procent, overnattede udlændinge 7,5 procent mere på danske hoteller, i danske feriehusene, feriecentre og på de danske campingpladser m.v. end i 2013.

Fremgangen i antallet af udenlandske overnatninger gælder alle de store markeder som Tyskland, Sverige, Norge, Holland, Storbritannien og USA.

Derimod svigtede finske som russiske og japanske turister Danmark i 2014 sammenholdt med året før.

- Rejselysten er større end nogensinde, og den bliver bare ved med at vokse. I

Danmark kunne vi få gang i væksten og jobskabelsen, hvis vi satsede endnu mere på at styrke turisthvervet, siger formanden for Høresta, Jens Zimmer Christensen i en pressemeddelelse.

- Selv om vi har haft flot fremgang i 2014, er potentialet langt fra udnyttet fuldt ud. Flere af vores nabolande har satset langt mere målret-

tet på at udvikle turisthvervets potentiale, og de har haft flotte vækstkurver gennem en årrække.

Sammen med feriehusene var de danske hoteller blandt de overnatningsformer, som klarede sig bedst i 2014.

Med en fremgang på 6,9 procent i forhold til 2013, kom erhvervet op over 13 millioner overnatninger og

satte dermed rekord. Også i hotelhvervet var fremgangen primært båret af udenlandske turister med en fremgang på 7,7 procent.

Alle fem regioner i landet har haft flere hotelovernatninger i 2014 end i 2013. Fremgangen var dog særlig stor i Region Hovedstaden, der havde et plus på 8,4 procent.

/ritzau/

og lodsejerforening

udvikling på Læsø, bidrage til flere arbejdspladser og genvinde tabt terræn for landbruget

de og bestemme over vores jord. Derved har vi en enestående mulighed for at udvikle noget nyt, mens det traditionelle smuldrer om øerne på os, pointerer han.

Det er lodsejerforeningens mål at kunne få omkring 3200 hektar afgræsset. På nuværende tidspunkt er der nået ca. 45 procent af arealet.

- Og vi er lige så stille ved at få opbygget en bestand på ca. 300 kreaturer. De først dyr er netop slagtemodne, siger Hans-Henrik Jørgensen.

- Hele forløbet er en proces, som først kommer rigtigt i gang, når vi begynder at spise vores eget kød, forudser Henning Johansen, der allerede har fået flere forespørgsler på, hvor Læsø kødet kan købes.

Foreløbig har lodsejerforeningen allieret sig med virksomheden Fresh Food People, der annoncerer på internettet.

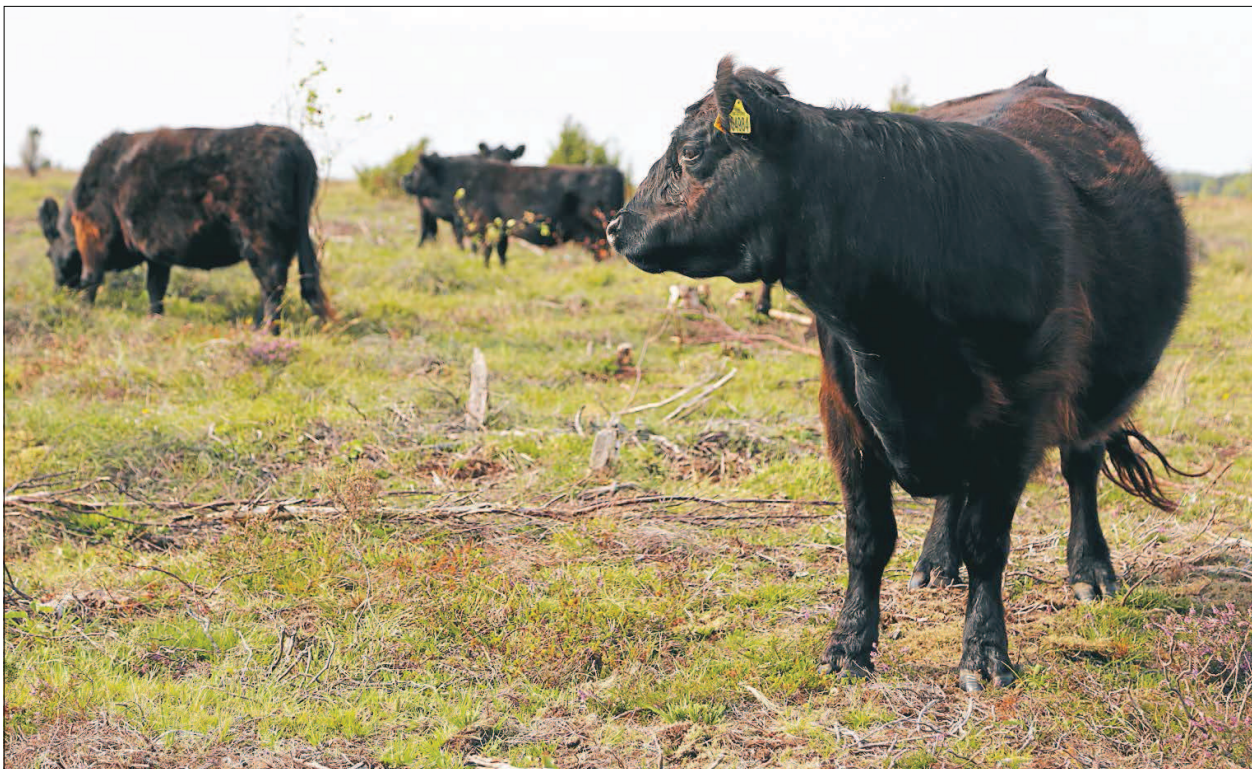

Bestanden af Galloway kreaturer på lodsejerforeningens arealer er efterhånden nået op på omkring 300 stykker kødkvæg.



Jeanette Grønli har sammen med sin mand store planer med Østerby Skole.

Højt til loftet i Østerby skole

Af Morten Pihler

morten.pihler@nordjyske.dk

DE GAMLE skolebygninger i Gl. Østerby får nu nyt liv. Lokalerne i stueetagen har i mange år været brugt af Læsø Museum til arkiv, magasin og kontor for museets ansatte, men ved årsskiftet overtog ejerne, norske Jeanette Grønli, og hendes mand, Stein, lokalerne.

-Vi købte skolen for syv år siden, men først nu har vi fået adgang til alle de ca. 600 kvadratmeter, og det er en dejlig fornemmelse, at vi nu kan bruge det hele, fortæller Jeanette Grønli.

Parret har store planer med bygningerne og allerede nu er en del af dem ved at blive realiseret.

Der er tre lejligheder på første sal og det er meningen, at de skal lejes ud.

-I højsæsonen vil det nok mest være som ferielejligheder, men tanken er, at vi vil tilbyde kunstnere mulighed for at bo og arbejde i korte eller længere tid uden for sæsonen. De gamle skolestuer og gymnastiksale er vel-



-De gamle skolestuer er velegnede til øvelokaler, atelier, koncerter og lignende, mener Jeanette Grønli.

egnet som atelier eller øvelokale for skuespillere og vil glæde os til at komme i gang med det allerede fra i år, siger Jeanette Grønli, der gerne vil samarbejde med andre kunstnere på øen.

-Vi har allerede kontakt med flere kunstnere og vi vil gerne medvirke ved Læsø Kunstfestival, afholde kur-

ser eller koncerter, skabe rum for billedkunstnere eller lægge lokaler til et orkester, der vil øve på Læsø, eller til en familiefest, for bare at komme med et par eksempler, siger hun.

-I det hele taget skal der være brede rammer og højt til loftet på skolen. Der skal dog ikke være galleri på sko-

len, men kunstnere er velkomne til at udstille deres værker som afslutning på et ophold hos os.

-Jeg tror vi kan tiltrække gæster uden for sæsonen med vores koncept fordi vi rammer en niche, der ikke er meget dyrket på Læsø.