



Miljøministeriet
Naturstyrelsen

Natura 2000- plejeplan

for Naturstyrelsens arealer

i Natura 2000-område nr. 14
Ålborg Bugt, Randers Fjord og
Mariager Fjord

Titel:

Natura 2000-plejeplan for
Naturstyrelsens arealer i Natura 2000-
område nr. 14 Ålborg Bugt, Randers
Fjord og Mariager Fjord

Udgiver:

Naturstyrelsen
Haraldsgade 53
2100 København Ø
www.nst.dk

År:

2012

Foto:

Forside: Torben Ebbensgaard
Øvrige: Naturstyrelsen

Kort:

Naturstyrelsen, på baggrund af kortmaterialer i henhold til tilladelse
G18/1997 (Kort og Matrikelstyrelsen)

ISBN nr.

978-87-7279-904-9

Må citeres med kildeangivelse.

Generelt

Naturstyrelsen har udarbejdet Natura 2000-planer for 246 områder i Danmark.

Denne plejeplan følger op på Natura 2000-planen for område N14 *Ålborg Bugt, Randers Fjord og Mariager Fjord* og vedrører Naturstyrelsens arealer på 30,69 ha.

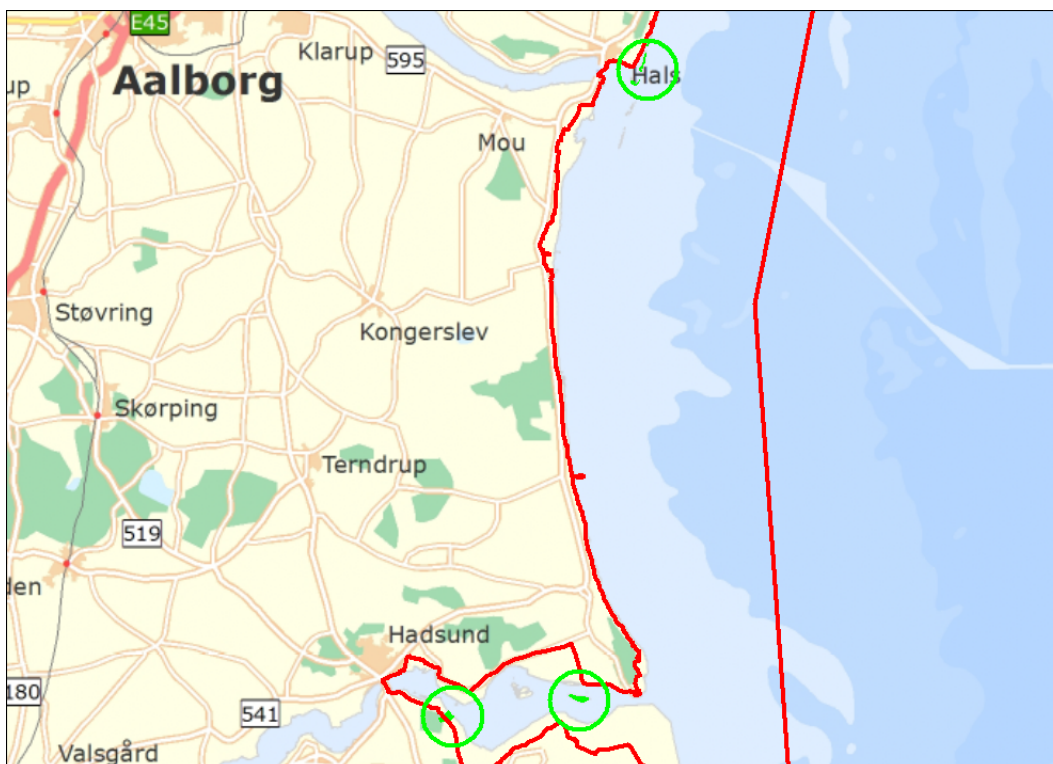

Billede 1 Oversigt over Natura 2000-områdets afgrænsning (rød streg) og styrelsens arealer (stærk grøn farve) i området.

I denne plejeplan er arealer og indsats opdelt på henholdsvis lysåbne naturtyper, skovnaturtyper og arter. Bemærk, at Naturstyrelsens samlede arealforvaltning i området er omfattet af flere planbestemmelser og retningslinjer end dem, der findes i denne plan.

For supplerende læsning henvises til

<http://www.naturstyrelsen.dk/Naturbeskyttelse/Skov/Statsskovene/Drift/Driftsplan/Kronjylland/>

Naturstyrelsen skal udarbejde et resumé af plejeplanen, som skal indgå i en kommunal/statslig Natura 2000-handleplan. Dette resumé er indsat som bilag 1.

Der er udarbejdet en såkaldt miljøvurdering ("SMV") af plejeplanen. Den er indsat som bilag 2.

Plejeplanen skal senest være gennemført med udgangen af år 2015, dog 2021 for skovbevoksede, fredskovspligtige arealer.

Områdebeskrivelse

Området er landets længste Natura 2000-område, som de fleste steder er begrænset til kun at omfatte havområdet og det marine forland.

I den nordlige del strækker området sig langs østkysten over store, lavvandede kystarealer med vigtige levesteder for fisk og især tusinder af fugle. Kysten er karakteriseret af et udstrakt system af revler, barrierer og enkelte småøer. På enkelte strækninger har kysten ved lavvande nærmest karakter som en vade.

Mod syd omfatter Natura 2000-området en større fladvandet del af Kattegat, det yderste af Mariager Fjord og Randers Fjord og - på landsiden - det helt havnære kystlandskab. Fjordene er oprindeligt eroderet i det kuperede morænelandskab af smeltevandsfloder, så de fremstår med markante skrænter.

For en uddybende beskrivelse af Natura 2000-området, herunder præsentation af udpegningsgrundlaget for området, henvises til [Natura 2000-planen](#). På Naturstyrelsens hjemmeside kan der også findes forklaring af begreber mv.

Naturstyrelsen ejer flere små satellit-arealer indenfor området. Dels nogle øer i det meget lavvandede område i Kattegat ud for Hals og i Mariager Fjord ud for Overgård, dels et areal længere inde i Mariager Fjord ved landsbyen Ajstrup. Øerne består dels af nøgent sand, dels af partier med sandstrands- og strandsumpsvegetation. Øerne er uden egentlig drift og lades i så uforstyrret tilstand som muligt.

Ajstrup arealet består af et højtliggende overdrevsareal, der græsses og af et gammelt løvskovs areal beliggende på en relativ stejl skrænt. Nedenfor skoven ligger den flade strandeng, der når ud til Mariager Fjord. Området rummer en meget righoldig natur i et velbevaret, gammelt landskab. Her findes bl.a. overdrev, fersk eng og strandeng, gammel naturlig skræntskov og sumpskov med el og ask.

Tabel A Naturtyper og arter i plejeplanen

Naturtype/art	Nr.	Navn	Areal ejet af NST (ca. ha)
Lysåbne naturtyper	1330	Strandeng	28
	2130	Grå/grøn klit	<1
	2190	Klitlavning	1
	6230	Surt overdrev	<1
			29
Skovnaturtyper	91E0	Elle- og askeskov	8
			8
Ialt			38
(Levesteder for) arter	1355	Odder	Ikke vurderet
	1365	Spøttet sæl	Ikke vurderet

Tabel A viser Naturstyrelsens arealer med naturtyper i området. Desuden vises de arter fra udpegningsgrundlaget, der forekommer (eller som potentielt vil kunne indfinde sig med den rette forvaltning) i Naturstyrelsens del af området. Udtrykket "Ikke vurderet" vidner om, at der ikke findes nogen arealregistrering for arter.

Mål og plejetiltag

I dette afsnit beskrives Naturstyrelsens mål for lysåbne naturtyper, skovnaturtyper og arter i denne planperiode. Der kan være flere mål for et givent areal med en naturtype, og det samme kan være tilfældet for en art.

Desuden præsenteres de typer af pleje/drift, som styrelsen forventer at anvende. På et givent areal kan der forekomme mere end én slags pleje/drift, ligesom der kan være fastlagt flere tiltag for en art.

Arealtallene i tabellerne udtrykker Naturstyrelsens bud på omfanget af de enkelte plejetiltag.

❖ Lysåbne naturtyper

Der foretages *løbende* pleje ved græsning på overdrev og de strandenge der ligger landfast.

De strandensarealer der findes på øerne er uden egentlig drift og lades i så uforstyrret tilstand som muligt.

Tabel B Mål for lysåbne naturtyper

		Periodens mål	Ha (ca.)
1330	Strandeng	Naturlig dynamik	24
		Naturtypebevarende pleje	4
2130	Grå/grøn klit	Naturtypebevarende pleje	<1
2190	Klitlavning	Naturtypebevarende pleje	1
6230	Surt overdrev	Naturtypebevarende pleje	<1

Tabel C Pleje af hensyn til lysåbne naturtyper

		Plejetiltag	Eksisterende driftsplan mv. eller nyt	Ha (ca.)
1330	Strandeng	Andet areal uden drift	nyt	24
		Græsning	eksisterende	4
		Hegning	eksisterende	3
2130	Grå/grøn klit	Ingen naturtypeindsats i planperioden	-	<1
2190	Klitlavning	Ingen naturtypeindsats i planperioden	-	1
6230	Surt overdrev	Græsning	eksisterende	<1
		Hegning	eksisterende	<1

I tabel C er der en opdeling til to kategorier:

- "Eksisterende driftsplan mv.": Kategorien dækker over de tilfælde, hvor den pågældende drift/pleje allerede forekommer eller hvor det fremgår af eksisterende driftsplaner og lignende, at tiltaget skal gennemføres.
- "Nyt": Kategorien omfatter de tiltag, der først er blevet fastlagt med denne plejeplan.

❖ Skovnaturtyper

Skovnaturtypen sikres gennem en ekstensiv græsning. Derudover foretages der ingen driftsmæssige indgreb idet hele elle-/askeskoven i Ajstrup udlægges til urørt græsnings skov.

Tabel D Mål for skovnaturtyper

		Periodens mål	Ha (ca.)
91E0	Elle- og askeskov	Naturlig dynamik	8
		Sikring af naturtypen	8

Tabel E Forvaltning af skovnaturtyper

		Plejetiltag	Eksisterende driftsplan mv. eller nyt	Ha (ca.)
91E0	Elle- og askeskov	Urørt skov	nyt	8
		Græsningsskov	eksisterende	8
			nyt	<1

I tabel E er der en opdeling til to kategorier:

- "Eksisterende driftsplan mv.": Kategorien dækker over de tilfælde, hvor den pågældende drift/pleje allerede forekommer eller hvor det fremgår af eksisterende driftsplaner og lignende, at tiltaget skal gennemføres.
- "Nyt": Kategorien omfatter de tiltag, der først er blevet fastlagt med denne plejeplan.



Billede 2 Dynamik i naturskoven. Død ask, gi'r nye livsmuligheder for skovens flora og fauna.



Billede 3 Urørt græsningsskov, Ajsrup

❖ **Arter**

Som hovedregel vil arterne på udpegningsgrundlaget have gavn af indsatsen for naturtyperne i området. Det er også tilfældet i dette område, hvor Naturstyrelsen ikke planlægger yderligere indsats for arterne på udpegningsgrundlaget end den pleje, der er oplyst under naturtyperne. Bemærk dog, at tabel G *ikke* indeholder Naturstyrelsens *myndighedsmæssige* artsforvaltning via vildtreservater.

	Periodens mål
1355 Odder	Sikring af artens levested
1365 Spættet sæl	Sikring af artens levested

Tabel F Mål for arter

Tabel G Specifik artspleje

	Plejetiltag
1355 Odder	Ingen indsats i perioden aht. art alene
1365 Spættet sæl	Ingen indsats i perioden aht. art alene

Bilag

Bilag 1: Resumé af plejeplan for Naturstyrelsens arealer i Natura 2000-område N14 Ålborg Bugt, Randers Fjord og Mariager Fjord

Naturstyrelsen ejer flere små satellit-arealer indenfor området. Dels nogle øer i det meget lavvandede område i Kattegat ud for Hals og i Mariager Fjord ud for Overgård, dels et areal længere inde i Mariager Fjord ved landsbyen Ajstrup.

Øerne består dels af nøgent sand, dels af partier med strandengs- og strandsumpsvegetation. Øerne er uden egentlig drift og lades i så uforstyrret tilstand som muligt.

Ajstrup arealet består af et højtliggende overdrevsareal, der græsses og af et gammelt løvskovs areal beliggende på en relativ stejl skrænt. Nedenfor skoven ligger den flade strandeng, der når ud til Mariager Fjord. Området rummer en meget righoldig natur i et velbevaret, gammelt landskab. Her findes bl.a. overdrev, fersk eng og strandeng, gammel naturlig skræntskov og sumpskov med el og ask.

Tabel a Kortlagte naturtyper på Naturstyrelsens arealer i området

Naturtype	Nr.	Navn	Areal ejet af NST (ca. ha)
Lysåbne naturtyper	1330	Strandeng	28
	2130	Grå/grøn klit	<1
	2190	Klitlavning	1
	6230	Surt overdrev	<1
			29
Skovnaturtyper	91E0	Elle- og askeskov	8
			8
<i>Ialt</i>			38

Indsats for naturtyperne

I det følgende angives Naturstyrelsens planlagte indsats for *naturtyperne* på udpegningsgrundlaget. Indsatsen er beskrevet i 2 tabeller:

- Lysåbne naturtyper
- Skovnaturtyper

I tabel b og c skelnes mellem "Eksisterende driftsplan mv." og "Nyt", da der allerede ifølge driftsplaner m.m. for styrelsens arealer skal ske en drift/pleje, der bidrager til at gennemføre plejeplanen.

Tabel b Planlagt indsats for lysåbne naturtyper

Plejetiltag	Eksisterende driftsplan mv. eller nyt	Ha (ca.)
Areal uden drift	nyt	24
		24
Græsning	eksisterende	4
		4

Tabel c Planlagt indsats for skovnaturtyper

Plejetiltag	Eksisterende driftsplan mv. eller nyt	Ha (ca.)
Urørt skov	nyt	8
		8
Gamle driftsformer i skov	eksisterende	8
	nyt	<1
		8

Særlig indsats for arter

Naturstyrelsen iværksætter i planperioden ikke særlige indsatser rettet specifik mod arter. Plejen af områdets naturtyper vil samtidig tilgodese en række arter på udpegningsgrundlaget.



Billede 4 Kreaturerne græsser såvel strandeng og overdrev som elle-/askeskoven, Ajstrup

Bilag 2: Miljøvurdering af Natura 2000-plejeplanen

Den enkelte plejeplan skal i henhold til lovbekendtgørelse nr. 936 af 24. september 2009 om miljøvurdering af planer og programmer have sin egen miljørapport. Rapporten skal indeholde de oplysninger, der følger af bilag 1 i loven.

Der er også udarbejdet en miljøvurdering af Natura 2000-planen, som ligger på Naturstyrelsens hjemmeside: http://www.naturstyrelsen.dk/NR/rdonlyres/5ECE8F12-5009-4CDA-A13E-44E051BD8F8F/110496/14_AalborgBugt_SMV.pdf

a) Planens indhold og hovedformål samt andre relevante planer

❖ Indhold

Det primære indhold i plejeplanen for Naturstyrelsens areal er en oversigt over planperiodens mål og plejetiltag for naturtyper og arter på Natura 2000-områdets udpegningsgrundlag.

❖ Formål

Plejeplanens formål er at udmønte Natura 2000-planen på Naturstyrelsens andel af Natura 2000-området. Indsatsen i 1. planperiode skal sikre eksisterende naturværdier på udpegningsgrundlaget og indlede en proces, der genopretter eventuel akut truet natur under hensyntagen til eventuelle modstridende naturinteresser.

❖ Relevante planer

Plejeplanen følger op på Natura 2000-planen for området. Udover at være omfattet af plejeplanen, er Naturstyrelsens arealer også underlagt andre interne retningslinjer for arealforvaltningen. I det omfang der måtte være modstrid mellem dem og plejeplanen, vil plejeplanen blive fulgt.

Området indeholder større fredninger i Mulbjerg, ved Ajstrup Bugt, Als Odde og Sødringholm samt vildtreservater ved Hals-Egense, Als-Gerå, Voerså-Stensnæs og ydre del af Mariager Fjord.

Alle de skovbevoksede arealer inden for området bliver drevet i henhold til bl.a. principperne om naturnær skovdrift. Arealerne er omfattet af Naturstyrelsens strategi om naturnær skovdrift og certificeret efter FSC- og PEFC-standarderne for bæredygtig skovdrift

De lysåbne arealer bliver plejet i henhold til bl.a. Naturstyrelsens naturplejestrategi.

b) Nuværende miljøstatus og nul-alternativet

Områdets nuværende miljøstatus er gennemgået i Natura 2000-planen for det aktuelle område, hvorfor der henvises til denne.

Hvis ikke plejeplanen for 1. planperiode iværksættes, vil skovene alene blive drevet i henhold til bl.a. principperne om naturnær skovdrift, da arealerne er omfattet af Naturstyrelsens strategi om naturnær skovdrift og certificeret efter FSC- og PEFC-standarderne for bæredygtig skovdrift. Det indebærer bl.a. at der arbejdes for at sikre et kontinuerligt skovdække og et stabilt skovklima, foryngelse af skoven baseret på selvsåning og at skoven hverken sprøjtes eller gødes. Desuden er der i medfør af Naturskovsstrategien udlagt arealer til urørt skov og gamle driftsformer. Alle forekomster af skovnaturtyper vil dog ikke nødvendigvis udvikles i retning af eller fastholdes i gunstig bevaringsstatus, hvis ikke plejeplanen iværksættes.

Ligeledes vil de lysåbne arealer blive plejet i henhold til bl.a. Naturstyrelsens naturplejestrategi. Arealerne vil blive drevet uden gødskning, sprøjtning eller omlægning

c) Miljøforhold i områder, der kan blive væsentligt berørt af plejeplanen

- Den planlagte drift og pleje vil ændre udbredelsen af arter i området samt udbredelse og tilstand af forskellige naturtyper.
- Plejeindgrebene (med henblik) på lysåben natur vil påvirke det åbne landskab. De planlagte tiltag i skov vil på sigt medføre en ændret skovstruktur. Begge dele vil påvirke områdets rekreative funktioner.

d) Eksisterende miljøproblemer

Der er en række trusler mod naturtyper og arter på områdets udpegningsgrundlag, herunder Tilgroning med græs og høje urter, samt vedplanter. Truslerne er systematisk beskrevet i Natura 2000-planen for området, hvorfor der henvises til denne.

e) Relevante internationale miljøbeskyttelsesmål

Plejeplanen er en udmøntning af EU's habitat- og fuglebeskyttelsesdirektiver implementeret i dansk lov via miljømålsloven og skovloven. Plejeplanen vil sikre, at areal og tilstand af naturtyper på udpegningsgrundlaget, samt levesteder for arter på udpegningsgrundlaget, ikke går tilbage eller forringes. Samtidig vil der ske en særlig indsats for truede naturtyper og arter.

I henhold til EU's vandrammedirektiv er det overordnede mål at naturlige vandforekomster opnår "god tilstand". Direktivet er implementeret via miljømålsloven og skal realiseres med vandplanerne. Arbejdsdelingen mellem vandplanerne og Natura 2000-planerne (og dermed plejeplanerne) er således, at vandplanlægningen tager sig af vandkvalitet i vandløb, større søer, kystvande og fjorde, mens Natura 2000-planlægningen tager sig af småsøer og hydrologien på naturarealer som f.eks. rigkær og andre engarealer.

Natura 2000-direktiverne er blandt EU's bidrag til gennemførelsen af en række internationale biodiversitetskonventioner som f.eks. Ramsar-konventionen, Bern-konventionen og Bonn-konventionen, samt delmål 11 og 12 blandt de 20 delmål som blev vedtaget ved partsmødet i FN's biodiversitetskonvention i Nagoya i 2010 (Aichi-målene). Delmål 11 og 12 omhandler netop beskyttelse af naturområder og arter.

f) Planens indvirkning på miljøet

Planens indvirkning på	Påvirkes	Ingen væsentlig påvirkning	Redegørelse for indvirkning
Biologisk mangfoldighed	X		Den biologiske mangfoldighed knyttet til naturtyper på udpegningsgrundlaget sikres og øges via Skovnaturtypebevarende drift/pleje af Elle- askeskovene, samt græsning af surt overdrev og strandenge. En række strandengsarealer (ny opdukkede øer) henlægges uden drift. Den biologiske mangfoldighed knyttet til skovnaturtyperne sikres og begunstiges af de planlagte plejetiltag, bl.a. ved at der skabes mere variation, kontinuitet og et højere indslag af

			naturlige processer. Den planlagte drift og pleje fastholder og/eller genopretter naturtyperne på udpegningsgrundlaget med deres karakteristiske arter.
Befolkningen		X	
Menneskers sundhed		X	
Fauna og flora	X		Eventuelle konsekvenser for rødlistede arter, gullistede ansvarsarter eller bilag IV-arter kendt fra området som omfattes af plejeplanen, vurderes at være neutrale eller positive. Udover en række rød-eller gullistede arter drejer det sig om bilag IV-arterne af flagermus, samt odder og spættet sæl som også er på udpegningsgrundlaget. (Kendskabet til forekomsten af de enkelte flagermusarter er dog mangelfuldt).
Jordbund		X	
Vand		X	
Luft		X	
Klimatiske faktorer		X	
Materielle goder		X	
Landskab		X	
Kulturarv, herunder kirker		X	
Arkitektonisk arv		X	
Arkæologisk arv		X	

g) Foranstaltninger der modsvarer negativ indvirkning på miljøet

Plejeplanen forventes ikke at få negative konsekvenser for miljøet, men vil derimod sikre og forbedre områdets naturgrundlag, med fokus på arter og naturtyper på udpegningsgrundlaget. Der vurderes derfor ikke at være behov for foranstaltninger der modsvarer negativ indvirkning på miljøet.

h) Grundlag for prioriteringer og valg

Natura 2000-planen udgør grundlaget for plejeplanens prioriteringer og valg. I de tilfælde hvor der har været forudset en modstrid mellem hensyn til forskellige arter og/eller naturtyper på områdets udpegningsgrundlag, har Natura 2000-planen allerede foretaget denne prioritering.

i) Overvågning

Natura 2000-indsatsen bliver løbende overvåget i forhold til udpegningsgrundlag og naturværdier via NOVANA overvågningsprogram. Desuden afrapporterer Danmark den nationale indsats vedrørende habitat- og fuglebeskyttelsesdirektiverne til EU-kommissionen hvert 6. år.

j) Ikke-teknisk resume

I medfør af lovbekendtgørelse nr. 936 af 24. september 2009 er der foretaget en miljøvurdering af plejeplanen for Naturstyrelsens arealer i N14 *Ålborg Bugt, Randers Fjord og Mariager Fjord*. Plejeplanens formål er at udmønte Natura 2000-planen for de pågældende arealer ved at sikre eller forbedre tilstand og bevaringsprognose for de arter og naturtyper, området er udpeget for at beskytte.

Hvis ikke plejeplanen iværksættes, vil naturtyperne blive plejet/drevet med vidtgående naturhensyn i henhold til styrelsens øvrige planer og strategier. Alle forekomster af naturtyper vil dog ikke nødvendigvis udvikles i retning af eller fastholdes i gunstig bevaringsstatus, hvis ikke plejeplanen iværksættes.

Plejeplanen forventes med de beskrevne plejetiltag græsning at forbedre naturtilstanden på de lysåbne naturtyper strandeng og surt overdrev. En række strandengsarealer (ny opdagede øer) henlægges uden drift, med henblik på at opretholde uforstyrrede opholdsarealer for bl.a. spættet sæl.

Plejeplanen forventes ligeledes med den skovnaturtypebevarende drift og udlæg af urørt skov at sikre og bevare naturtilstanden på de udpegede skovnaturtyper.

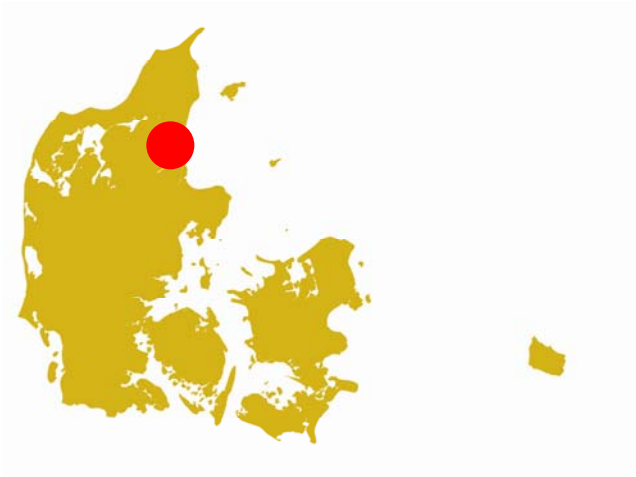

Miljøministeriet
Naturstyrelsen

Haraldsgade 53
DK-2100 København Ø
Tlf.: (+45) 72 54 30 00

www.nst.dk