

Solsbæk Strand (skov nr. 67)

Beskrivelse

Generelt

Solsbæk Strand er beliggende ca. 5 km. syd for Sæby ud til Kattegat. Områdets sammensætning pr. 1/1 2007 og beliggenhed fremgår af nedenstående tabel og kort.

Skovarealer		Naturarealer m.v.		Andre arealer	
Andet nåltræ	3,7	Hede Strandbred	24,8 8,2	Vej	0,1
I alt	3,7		33,0		0,1
					36,8

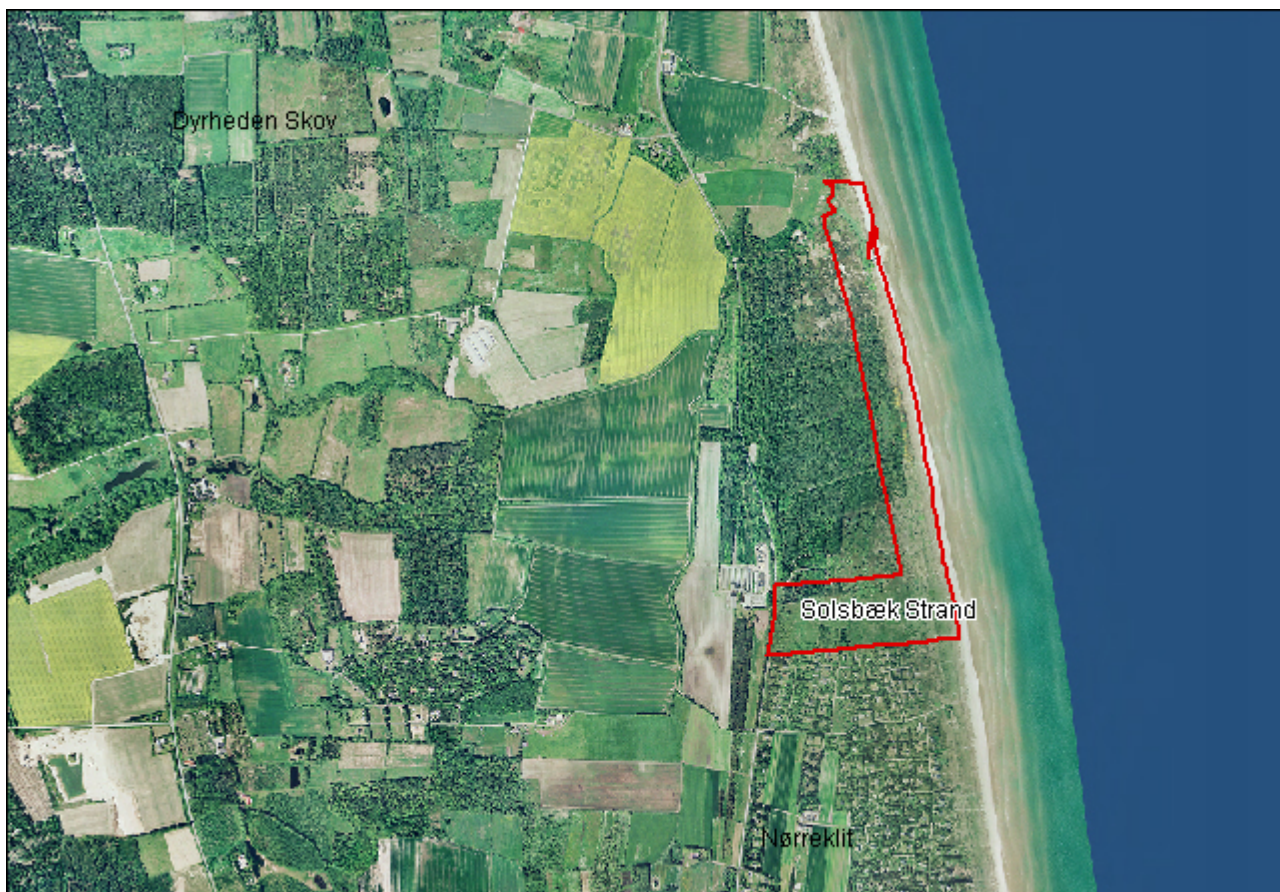

© Kort & Matrikelstyrelsen

Solsbæk Strand eller Professorens Plantage som den også kaldes blev overdraget til staten i forbindelse med nedlæggelsen af fredningsplanudvalgene i 1977.

Fredningsplanudvalget erhvervede arealet i 1972 med henblik på at sikre offentlig adgang til et opholds-, skov- og strandareal med tilhørende p-plads.

Geologi og jordbund

Solsbæk Strand ligger på en Littorinaflade, der er hævet efter Stenalderen. Jordarterne er flyvesand og havaflejret sand. Solsbækken løber i den tørvefyldte dobbel landvæerts for Solsbæk Strand arealet, og finder ud til Kattegat i den nordlige del af arealet, hvor der er et gab i kystklitrækken.

Landskab

Området er en del af et større klithedestrækningen. Statens areal afgrænses tydeligt af et sommerhusområde mod syd og af havklitter og forstrand ud mod Kattegat mod øst. Mod vest er områdets afgrænsning utydelig og går over i den øvrige del af Professorens Plantage, mod nord går området, umiddelbart nord for Solsbækken, over i anden åben natur.

Området er vokset meget til og er mere lukket end åben. Der er en del trampestier i området. Landskabet er vurderet til at have middel værdi på grund af områdets tilgroede tilstand. Det er ligeledes vurderet særligt sårbart over for tilgroning med invasive arter som gyvel og rynket rose, men også bjergfyr er en trussel for de åbne klithedarealer.

Skoven

De små skovfyrbevoksninger på arealet ligger i forlængelse af en naboskov mod vest.

Friluftsliv

De ca. 6.000 som kommer til Solsbæk stand kommer langt overvejende for standen, men også for den bagvedliggende skov og den tilhørende hede.

Der er relativt få besvarede spørgeskemaer ved ”Friluftsliv 98” undersøgelsen, så der kan ikke siges så meget ud fra de opgivne tal, men det bør dog undersøges om der er et bredt ønske bag den tendens som peger på et ønske om opsætning af et udkigstårn. Faciliteterne i området består af en raste- og P-plads med borde og bænke samt en toiletbygning.

Natur

Overvejende tørre kystnaturtyper med sandstrand, en smal hvid klit som undertiden eroderes af havet og forskellige stabiliserede klityper (grå- og grønsværsklit, klithede). Desuden findes i sydvesthjørnet et lille parti med enebærsklit, lige øst herfor et lille parti med løvsklit og centralt i området mellem de to fyrbevoksninger en gråsklit. Kun længst i nord langs Solsbækken findes våde naturtyper i form af ca. 300 meter vandløb og en smal, ret tør klitlavning.

Området er generelt truet af tilgroning med invasive arter især gyvel, rynket rose, bjergfyr og andre nåletræer, men også af hjemmehørende træarter. Der er desuden meget gederams, som dels bortskygger den oprindelige vegetation, dels antyder et for højt næringsstofniveau.

Statens areal ved Solsbæk Strand indgår i Habitatområde nr. 11, som er et af regionens mindste.



Ansvarsarten Nikkende Kobjælde findes talrigt i klitterne ved Solsbæk

Kulturmiljø

Ingen fortidsminder.

Bygninger

Der er en toiletbygning i tilknytning til P-pladsen. Der er en aftale med Sæby Kommune om pasning af toiletbygningen.

Gældende udpegninger

Regionplanlægning

Regionplanlægning

Udpegninger i Nordjyllands Amts regionplan (2005):

Området er udpeget som naturområde. Særligt værdifuldt landskab. Økologiske forbindelser.

Internationale beskyttelsesområder

34,2 ha ligger i natura2000 område nr. 11 (Solsbæk) der består af habitatområde nr. 11.

Området er udpeget for en række af kystklittens naturtyper: 2130 gråklit, 2140 klithede, 2170 kystklitter med gråris, 2190 fugtig klitlavning og 2250 kystklit med ene.

Fredninger og vildtreservater

Arealet er i sin helhed fredet ved Kulturministeriel Erhvervelse af 12. juni 1972. Reg. nr. ? Arealet er 31 ha. Fredningens formål er at sikre almenhedens mulighed for ophold og færdsel. Arealet er udlagt til offentligt opholdsareal.

Naturskov

Der forekommer ingen.

Jagt

Administreres af Skov- og Naturstyrelsen, men er i princippet friholdt for jagt.

Fiskeri

Der forekommer ingen.

Målsætninger

Friluftsliv

Området skal være offentligt friareal og besøgsområde for primært strandgæster.

Natur

Bevaring af åbne kystnaturtyper. De tre små enkeltforekomster af hhv. enebærklit, grårisklit og løvklit bevares dog som sådanne ved rydning af ikke-hjemmehørende arter. I de øvrige klittyper foretages grundig rydning af alle træer og buske.

Alle tiltag i området skal foregå i overensstemmelse med Danmarks Miljøundersøgelses kriterier for gunstig bevaringsstatus for naturtyper omfattet af EF-habitatdirektivet.

Landskabsplan

Måler er at genskabe et åbent klithedeareal, dog med de naturlige arter, som området er udpeget for som habitatområde.

Plan og konsekvenser

Friluftsliv

SNS Vendsyssel vil arbejde for at der bl.a. gennemføres følgende i planperioden

- Information om området etableres.
- Det skal overvejes om ønsket fra "Befolkningsundersøgelsen" om et fugletårn i området er relevant.

Natur

Kun hjemmehørende arter på arealet – resten herunder contortabevoksningen ved P- pladsen ryddes efter detaljeret plejeplan.

Området fremstår som åben kystnatur

Landskab

Rydning af uønsket opvækst. Først og fremmest på de arealer, som aldrig har været tilplantet, herunder også i moseområdet ca. midt på arealet, dernæst på de øvrige arealer, som er tilplantede. En gruppe af skovfyr (1950) kan med fordel blive stående, dels fordi de er landskabelige flotte, men også for at undgå at Professorens Plantages afgrænsning ud mod Kattegat bliver en lige linje langs skel.