



Miljøministeriet
Naturstyrelsen

Vandplaner og havmiljø
J.nr. NST-431-00360
Ref. Jimho
Den 30. juni 2014

Hvide Sande Havn
Fossanæsvej 22
6960 Hvide Sande
Att. Steen Davidsen
E-mail sd@hvshavn.dk
CVR nr. 25852532

Klaptilladelse til: Hvide Sande Havn, Sejlrenden til Tyskerhavnen, i Ringkøbing fjord.

Naturstyrelsen meddeler hermed en 5-årig tilladelse til klapping af i alt 7500 m³ oprensingsmateriale fra sejlrenden til Tyskerhavnen i Ringkøbing fjord¹. Klappingen skal foregå på klappads Ved Hvide Sande (K_132_01).

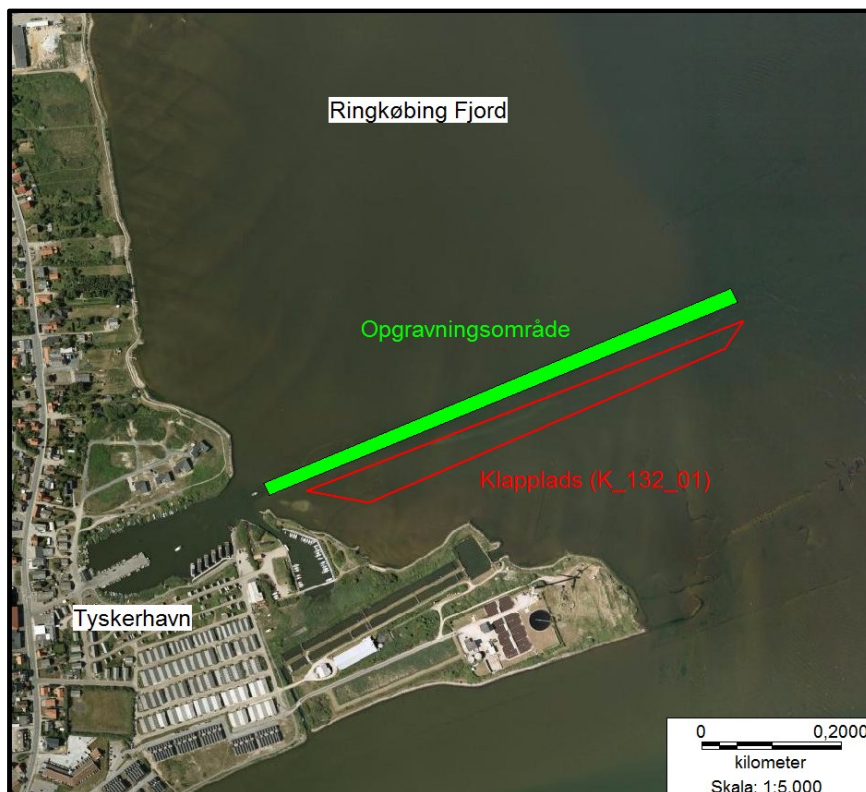

Oversigt over opgravningsområdet og den anviste klappads.

Annonceres den 30. juni 2014 på Naturstyrelsens hjemmeside <http://www.naturstyrelsen.dk/Annonceringer/Klaptilladelser/>. Tilladelsen må ikke udnyttes før dagen efter, klagefristen er udløbet. Klagefristen udløber den 28. juli 2014 kl 16.00. Tilladelsen er gældende til og med 29. juli 2019.

¹ Tilladelsen er givet med hjemmel i havmiljølovens § 26, jf. bekendtgørelse nr. 929 af 24. september 2009 af lov om beskyttelse af havmiljøet.

Indholdsfortegnelse

1. Vilkår for klaptilladelsen	3
1.1 Vilkår for optagning og brugen af klapplassen	3
1.2 Vilkår for indberetning	3
1.3 Vilkår for tilsyn og kontrol	4
2. Oplysninger i sagen.....	5
2.1 Baggrund for ansøgningen.....	5
2.2 Udtalelser fra høringsparter	5
2.3 Naturstyrelsens vurdering	5
3. Offentliggørelse og klagevejledning	6
4. Andre oplysninger	7
5. Følgende har modtaget kopi af tilladelsen.....	8
BILAG 1 Opgravningsområdets.	9
BILAG 2 Indberetningsskema	10

1. Vilkår for klaptilladelsen

1.1 Vilkår for optagning og brugen af klapplassen

- A. Tilladelsen er gældende fra og med 29. juli 2014. Tilladelsen udløber den 29. juli 2019.
- B. Tilladelsen omfatter klapping af en samlet mængde på 7500 m³ beregnet til 6466 tons oprensningsmateriale fra sejltrenden til Tysker Havn jf. bilag 1. Mængden i m³ er angivet som lastemål, og mængden i ton er angivet som tørstofmål.
- C. Der stilles ikke specifikke vilkår til maksimale koncentrationer af forurenende stoffer.
- D. Der stilles ikke vilkår til optagningsmetode.
- E. Klapningen må foregå på den tidligere godkendte klapplass Ved Hvide Sande (K_132_01). Klapplassen er afgrænset af følgende koordinater, WGS 84 grader, minutter og decimalminutter.

56° 00,560 08° 08,166
56° 00,674 08° 08,740
56° 00,551 08° 08,253
56° 00,695 08° 08,765
- F. Der stilles ikke vilkår til mindstedybde på klapplassen
- G. Der stilles ikke vilkår til klapmetode.
- H. Klapningen kan foretages hele året
- I. Klapmaterialet skal fordeles jævnt på den i pkt. E beskrevne klapplass og det må ikke indeholde større faste genstande.

1.2 Vilkår for indberetning

- J. Senest 8 dage før klapningen agtes påbegyndt, skal underretning herom være Naturstyrelsen i hænde. Indberetningsskema bilag 2, *afsnit A* anvendes til dette formål.
Hvis der sker ændringer i forhold til det indberettede, skal Naturstyrelsen straks underrettes herom.

Afbrydes klapningen i mere end tre måneder, skal der indgives ny underretning.
- K. Hvis arbejdet ønskes varslet i *Efterretninger for Søfarende* skal Søfartsstyrelsen underrettes herom mindst 3 uger forinden. Søfartsstyrelsen skal underrettes skriftligt eller via E-mail: sfs@dma.dk. Indberetningsskema bilag 2 anvendes til dette formål.

Samtidig underrettes om arbejdsmetode, anvendt materiel, herunder om der udlægges varp og om det forventede påbegyndelsestidspunkt samt om arbejdets forventede varighed.

Hvis arbejdet stoppes i mere end 2 måneder, skal ny underretning indsendes.

- L. Under klapningen skal der føres logbog over positionen for klapningen af de enkelte laster. Kopi af logbog skal opbevares hos havnen mindst et år efter endt klapning, så den kan fremsendes til Naturstyrelsen på anmodning herom.
- M. Senest 14 dage efter endt klapning underrettes Naturstyrelsen om den klappede mængde i m³ og tons, samt om mindste dybde fundet på klappladsen og position med anvendt datum herfor. Indberetningsskema bilag 2, afsnit B anvendes til dette formål.
- N. Senest 1. februar hvert år til og med året efter klaptilladelsens udløb sendes en samlet opgørelse til Naturstyrelsen med oplysning om den samlede mængde klappet i det foregående kalenderår, angivet i m³ og tons som fastmål eller lastemål jf. punkt B. Indberetning skal også ske selvom, der ikke er foretaget klapning. Indberetningsskema bilag 2, afsnit C anvendes til dette formål.

1.3 Vilkår for tilsyn og kontrol

- O. Klappingens bygherre skal stille søværts transport til rådighed, såfremt optagnings- og klappartøjet ikke på normal vis kan anløbe havnen til inspektion.
- P. Kopi af tilladelsen skal forefindes på oprensings- /uddybningstøjet og klappartøjet. Den person, som for havnen er ansvarlig for de aktiviteter, som er omfattet af denne tilladelse, skal sørge for, at entreprenøren er gjort bekendt med tilladelsens vilkår.
- Q. De fartøjer, der udfører opgravningen og klappingen, skal være udstyret med elektronisk positioneringsudstyr, hvor positionen løbende registreres. Skibets position skal være tilgængelig via det nationale overvågningssystem for skibsfart: AIS klasse A. Senest 8 dage før klappingen foretages skal oplysninger om fartøjets navn og AIS-identifikation (MMSI nummer) indsendes til Naturstyrelsen jf. Bilag 2 afsnit A. AIS-udstyret skal til enhver tid være tændt, så længe opgravningen og klappingen udføres. Såfremt der sker nedbrud af AIS-udstyret skal opgravningen / klappingen standses og Naturstyrelsen underrettes.

2. Oplysninger i sagen

2.1 Baggrund for ansøgningen

Beskrivelsen fra ansøger

Der sker løbende en tilsanding af sejrenden til Tyskerhavnen i Ringkøbing fjord, hvorved der opstår et behov for oprensning. Hvide Sande Havn har tidligere haft en tilladelse til at klappe oprensningsmaterialer fra samme opgravningsområde på klapplassen langs sydsiden af renden. Hvide Sandes seneste klaptilladelse for det pågældende opgravningsområde udløb i 2010. Opgravningsområdet er indtegnet på Bilag 1.

2.2 Udtalelser fra høringsparter

NaturErhvervsstyrelsen

NaturErhvervsstyrelsen har ingen bemærkninger.

Søfartsstyrelsen

Søfartsstyrelsen har ingen bemærkninger.

Strandingsmuseet

I henhold til museumslovens § 29h stk. 1 medfører ethvert fund af spor af fortidsminder eller vrage gjort under anlægsarbejdet, at arbejdet straks skal standses og at fundet skal anmeldes til Kulturstyrelsen.

2.3 Naturstyrelsens vurdering

Vurdering af sedimentet

Materialet, der skal fjernes fra sejrenden til Tysker Havn, består af sandet silt med et stigende organisk indhold ind mod havnen således at der i den inderste femtedel af opgravningsområdet er et beskedent tørstofindhold på 31% hvorimod der i gennemsnit i de yderste firefemtedele af opgravningsområdet er 64% tørstof. Der er foretaget kemiske analyser af materialerne, som alle er viser værdier under nedre aktionsniveau på alle parametre med undtagelse af prøven for den inderste femtedel, der indeholder 43ug TBT pr kg tørstof. TBT-indholdet er imidlertid langt fra det øvre aktionsniveau på 200 ug TBT pr kg tørstof.

Alternativer til klapping

Materialet består af sandet silt, der ikke er særligt velegnet til nyttiggørelse. Der ikke fundet en alternativ anvendelse for de 7500 m³ havbundsmateriale, klapping vurderes derfor at være den bedste løsning.

Klappladsen

Klapplads Ved Hvide Sande (K_132_01) ligger på sydsiden af sejlrenden til Tyskerhavnen på 1- 0,5 meters dybde. Den er udlagt som en firkant med hjørnepositioner, der fremgår af tilladelsens vilkår E. Klappladsen har tidligere været anvendt til klapning under oprensning af sejlrenden.

Miljømål

Ifølge lov om miljømål skal forringelse af tilstanden i alle overfladevandområder forebygges, og der må ikke ske en øget direkte eller indirekte forurening af overfladevand. Da materialerne fra indsejlingen til Tysker Havn kun har et svagt forhøjet indehold af miljøfarlige stoffer og da de kun flyttes ganske kort fra opgravningsområdet vurderes det, at der ikke vil ske en forurening af vandet omkring klappladsen.

Natura 2000-områder og habitatdirektivets bilag IV arter

Opgravningsområdet og klappladsen ca. 1200m fra Natura 2000-område 69. (Ringkøbing Fjord og Nymindestrømmen). Det er Naturstyrelsens vurdering, at opgravning og klapningen af de 7500 m³ oprensningsmateriale fra Sejlrenden til Tyskerhavn ikke vil medføre nogen væsentlig påvirkning af Natura 2000-området. Det vurderes at klapningen ikke vil medføre en overtrædelse af habitatdirektivets bilag IV.

Konklusion

Naturstyrelsen vurderer, at en tilladelse til at klappe de 7500 m³ materiale fra det indtegnede område i sejlrenden til Tyskerhavn på den ansøgte klapplads over en periode på 5 år vil være acceptabel på de nærmere fastsatte vilkår i henhold til gældende lovgivning og vejledninger herom.

3. Offentliggørelse og klagevejledning

Tilladelsen vil blive annonceret på Naturstyrelsens hjemmeside.

Afgørelsen kan påklages til Natur- og Miljøklagenævnet af

- Ansøgeren
- Enhver, der har en individuel, væsentlig interesse i sagens udfald
- Kommunalbestyrelsen
- Sundhedsstyrelsen
- Forbrugerrådet
- Danmarks Fiskeriforening
- Foreningen af Danske Ral- og Sandsugere
- Danmarks Rederiforening
- Bilfærgernes Rederiforening
- Arbejderbevægelsens Erhvervsråd

- Danske Havne
- Foreningen af Lystbådehavne I Danmark (FLID).
- Lokale foreninger og organisationer, der har beskyttelse af natur og miljø som formål, og som har ønsket underretning om afgørelsen
- Lokale foreninger og organisationer, der har rekreative interesser som formål, og som har ønsket underretning om afgørelsen, når afgørelsen berører sådanne interesser
- Landsdækkende foreninger og organisationer der efter deres vedtægter har beskyttelse af natur og miljø som hovedformål
- Landsdækkende foreninger og organisationer der efter deres vedtægter har til formål at varetage væsentlige rekreative interesser, når afgørelsen berører sådanne interesser.

En eventuel klage skal være skriftlig. Klagen skal sendes til Naturstyrelsen, så vidt muligt elektronisk på nst@nst.dk.

Vi sender derefter klagen videre til Natur- og Miljøklagenævnet sammen med tilladelsen og det materiale, der er anvendt ved behandlingen af sagen.

Klagen skal være modtaget i Naturstyrelsen senest ved kontortids ophør på dagen for klagefristens udløb. Naturstyrelsen underretter straks ansøger om klagen.

Det er en betingelse for Natur- og Miljøklagenævnets behandling af en klage, at klager indbetaler et gebyr til Natur- og Miljøklagenævnet. Klagegebyret fastsat til 500 kr. for privatpersoner og for alle andre klagere, herunder virksomheder, organisationer og offentlige myndigheder. Klager modtager en opkrævning på gebyret fra Natur- og Miljøklagenævnet, når nævnet har modtaget klagen fra Naturstyrelsen. Denne opkrævning skal benyttes ved indbetaling af gebyret. Natur- og Miljøklagenævnet modtager ikke check eller kontanter. Natur- og Miljøklagenævnet påbegynder behandlingen af klagen, når gebyret er modtaget. Betales gebyret ikke på den anviste måde og indenfor den fastsatte frist på 14 dage, afvises klagen fra behandling. Vejledning om gebyrordningen kan findes på Natur- og Miljøklagenævnets hjemmeside www.nmkn.dk

Tilladelsen må ikke udnyttes, før klagefristen er udløbet. Såfremt der er indgivet klage, må tilladelsen først udnyttes, når Natur- og Miljøklagenævnet har truffet afgørelse i sagen, medmindre Natur- og Miljøklagenævnet bestemmer andet.

4. Andre oplysninger

Tilladelsen kan til enhver tid ændres eller tilbagekaldes, såfremt hensynet til beskyttelsen af havmiljøet, sejladsens sikkerhed eller gener over for tredjemand gør dette påkrævet.

Søfartstyrelsen kan kræve området søopmålt efter endt klapning.

I henhold til museumslovens § 29h stk. 1 medfører ethvert fund af spor af fortidsminder eller vrage gjort under anlægsarbejdet, at arbejdet straks skal standses og at fundet skal anmeldes til Kulturstyrelsen (Vikingskibsmuseet).

I henhold til Miljøministeriets bekendtgørelse nr. 32 af 7. januar 2011 om dumpning af optaget havbundsmateriale straffes med bøde den, der: Foretager eller lade foretage klappning uden tilladelse. Tilsidesætter vilkår for denne tilladelse herunder pligten til indberetning.

Straffen kan stige til fængsel i indtil 2 år, hvis overtrædelsen er begået forsætlig eller ved grov uagtsomhed, og hvis der ved overtrædelsen er voldt skade på miljøet eller fremkaldt fare herfor eller opnået eller tilsigtet en økonomisk fordel for den pågældende selv eller andre, herunder ved besparelse.

5. Følgende har modtaget kopi af tilladelsen

Steen Davidsen **sd@hvshavn.dk**
Rikøbing-Skjern Kommune **post@rksk.dk**
Strandingsmuseet **kasper.sparvath@strandingsmuseet.dk**
Søfartstyrelsen **sfs@dma.dk**
NaturErhvervstyrelsen **mail@naturerhverv.dk**
Kystdirektoratet **kdi@kyst.dk**
Sundhedsstyrelsen **sst@sst.dk**
Forbrugerrådet **fbr@fbr.dk**
Danmarks Fiskeriforening **mail@dkfisk.dk**
Danske Råstoffer **lmv@danskbyggeri.dk**
Danmarks Rederiforening **info@shipowners.dk**
Bilfærgernes Rederiforening **info@shipowners.dk**
Arbejderbevægelsens Erhvervsråd **ae@aeraadet.dk**
Danske Havne **BGI@Danskehavne.dk**
Foreningen af Lystbådehavne I Danmark (FLID). **info@flidhavne.dk**
Danmarks Naturfredningsforening **dn@dn.dk**
Danmarks Sportsfiskerforbund **post@sportsfiskerforbundet.dk**
Greenpeace **hoering.dk@greenpeace.org**
Dansk Ornitologisk Forening **natur@dof.dk**
Friluftsrådet **fr@friluftsradet.dk**
Dansk Sejlunion **ds@sailing.dk**

BILAG 1 Opgravnings- og klapområdet.

Opgravningsområdet er indtegnet med grønt og klappladsen er indtegnet med rødt.



BILAG 2 Indberetningsskema

Skemaet anvendes til indberetning før klappning, efter klappning og ved indberetning pr. 1. februar for det foregående kalenderår.

Indberetningsskema er et Excel regneark.

Dette er blot et billede af bilaget. Det rigtige indberetningsskema kan hentes på Naturstyrelsens hjemmeside: <http://www.naturstyrelsen.dk>

INDBERETNING AF KLAPAKTIVITET						
Naturstyrelsen						
Ar				Journalnummer		
Havn				Klappads		
Adresse				Afsnit C Årsindberetning		
Kontaktperson				Efter årsskifte, senest 1. februar		
Telefonnummer					m ²	tons
E-mail				Den totale klappede mængde for hele året.		
				Dato for indberetning		
Afsnit A Før opgaven starter						
Indberetning til Naturstyrelsen: Senest 8 dage før at opgaven starter	Indstilles opgaven i mere end 3 måneder, skal der indsendes en ny indberetning					
Indberetning til Søfartsstyrelsen: 4 uger før at opgaven starter**	1. Opgave	2. Opgave	3. Opgave			
Forventet start (dato)						
Forventet varighed (antal dage)						
Navnet på firmaet der skal udføre opgaven						
Navnet på fartøjet der skal opgave + MMSI nummer*						
Navnet på fartøjet der skal klappe (fx navnet på prammen) + MMSI nummer*						
Arbejdet nødvendiggør at afmærkninger inddrages/lyttes midlertidig (ja/nej)**						
Ønskes arbejdet offentliggjort i Efterretning for Søfarende (ja/nej)**						
Dato for indberetning						
* MMSI Maritime Mobile Service Identity Number						
Afsnit B Efter klappning er afsluttet						
Indberetning 14 dage efter opgaven er afsluttet	Indstilles opgaven i mere end 3 måneder, skal der indsendes en ny indberetning					
Dato for afslutning af opgaven	1. Opgave	2. Opgave	3. Opgave			
Dato for reetablering af afmærkninger, hvis de har været inddraget/lyttet**						
	m ²	tons	m ²	tons	m ²	tons
Klappet mængde						
	Dybde [m]	Position	Dybde [m]	Position	Dybde [m]	Position
Mindste dybde fundet på klappadsen med tilhørende position Datum:VGS84	*	N: _____ Ø: _____		N: _____ Ø: _____		N: _____ Ø: _____
Dato for indberetning:						
** Indberetning kun hvis der fjernes bøjer eller at arbejdet skal varsles i efterretning for søfarende. Her er indberetningsfristen på 4 uger. *dybden er uændret						
Regnearket opdateres løbende og enhver ny opdatering sendes til: Naturstyrelsen nst@nst.dk						