



Miljøministeriet
Naturstyrelsen

Natura 2000- plejeplan

for Naturstyrelsens arealer

i Natura 2000-område nr. 74
Husby Klit



Titel:

Natura 2000-plejeplan for
Naturstyrelsens arealer i Natura 2000-
område nr. 74 Husby Klit

Udgiver:

Naturstyrelsen
Haraldsgade 53
2100 København Ø
www.nst.dk

År:

2012

Foto:

Forside: Peter Bundgaard
Øvrige: Naturstyrelsen

Kort:

Naturstyrelsen, på baggrund af kortmaterialer i henhold til tilladelse
G18/1997 (Kort og Matrikelstyrelsen)

ISBN nr.

978-87-7279-876-9

Må citeres med kildeangivelse.

Generelt

Naturstyrelsen har udarbejdet Natura 2000-planer for 246 områder i Danmark.

Denne plejeplan følger op på Natura 2000-planen for område N74 *Husby Klit* og vedrører Naturstyrelsens arealer på ca. 92 ha.

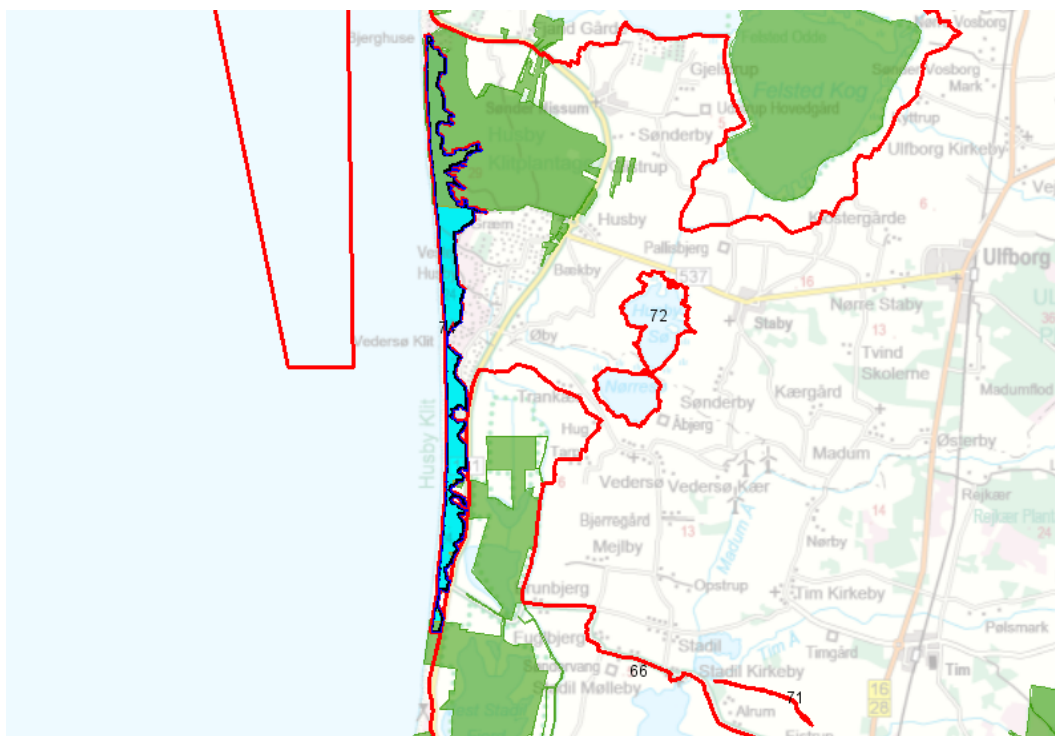

Billede 1 Oversigt over Natura 2000-områdets afgrænsning (blå streg) og styrelsens arealer (stærk grøn farve) i området. Øvrige natura2000 områder er indrammet med rød streg.

Naturstyrelsen skal udarbejde et resumé af plejeplanen, som skal indgå i en kommunal/statslig Natura 2000-handleplan. Dette resumé er indsat som bilag 1.

Der er udarbejdet en såkaldt miljøvurdering ("SMV") af plejeplanen. Den er indsat som bilag 2.

Plejeplanen skal senest være gennemført med udgangen af år 2015.

Områdebeskrivelse

Området domineres af Husby Klit, som ligger langs en ca. 14 km lang strækning af den jyske vestkyst i området mellem Nissum Fjord og Vest Stadil Fjord.

Husby Klit består af hvid klit samt forholdsvis store arealer af grå/grøn klit og klithede. I den nordlige ende af Natura 2000-området findes arealer med fugtig klitlavning. Længere mod syd er der desuden registreret et mindre areal med enebærklit i mosaik med andre klitnaturtyper. Der er dog hovedsagelig tale om spredte enebuske. Der mangler viden om forekomst af grårisklit og havtornklit i området. Grå/grøn klit, klithede og enebærklit er prioriterede naturtyper, der er sjældne på nationalt og europæisk niveau.

For en uddybende beskrivelse af Natura 2000-området, herunder præsentation af udpegningsgrundlaget for området, henvises til Natura 2000-planen. På Naturstyrelsens hjemmeside kan der også findes forklaring af begreber mv.

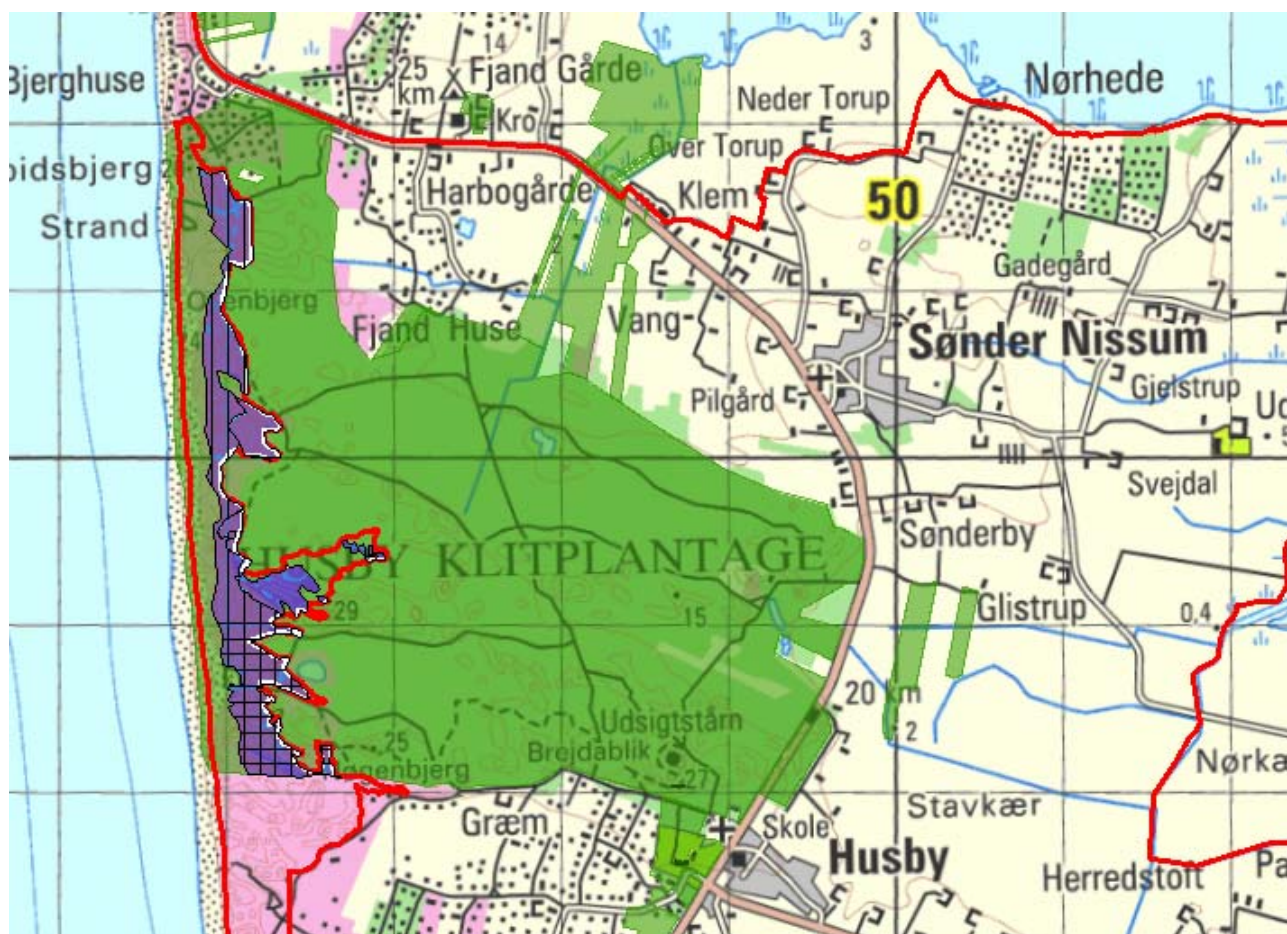

Billede 2 Lilla farve markerer det kortlagte areal på Naturstyrelsens areal ved Husby Klitplantage.

Indenfor N2000 området ejer Naturstyrelsen klitområdet mellem kystlinien og de skovbevoksede arealer i Husby kitplantage. Klitterne er karakteriseret ved stor dynamik, men tilgroning med uønskede fyrretræer er en vedvarende trussel. Området besøges årligt af mange turister, som både tiltrækkes af klitternes massive sandbjerge, men også af klitplantagens bagvedliggende læ. Naturstyrelsen ejer i den sydlige ende af Husby klit et par meget små klitarealer, som ikke er medtaget på oversigtskort, men som vil blive plejet i henhold til plejeplan.

Tabel A Naturtyper i plejeplanen

Naturtype	Nr.	Navn	Areal ejet af NST (ca. ha)
Lysåbne naturtyper	2130	Grå/grøn klit	39
	2140	Klithede	34
	2190	Klitlavning	18
Ialt			92

Tabel A viser størrelsen af Naturstyrelsens arealer med de forskellige naturtyper i området.

Mål og plejetiltag

I dette afsnit beskrives Naturstyrelsens mål for lysåbne naturtyper. Der kan være flere mål for et givent areal med en naturtype.

Desuden præsenteres de typer af pleje/drift, som styrelsen forventer at anvende. På et givent areal kan der forekomme mere end én slags pleje/drift, ligesom der kan være fastlagt flere tiltag for en art.

Arealtallene i tabellerne udtrykker Naturstyrelsens bud på omfanget af de enkelte plejetiltag.

❖ Lysåbne naturtyper

Der foretages *enkeltstående* indgreb i form af rydning af opvækst, og understøttelse af den naturlige hydrologi. Ved at fjerne træbevoksning vil de hydrologiske forhold automatisk blive forbedret.

Det forventes, at nogle klitlavninger naturligt vil udvikle sig i retning mod tørvelavninger.

Tabel B Mål for lysåbne naturtyper

		Periodens mål	Ha (ca.)
2130	Grå/grøn klit	Naturlig dynamik	39
		Naturtypebevarende pleje	39
2140	Klithede	Naturlig dynamik	33
		Naturtypebevarende pleje	34
2190	Klitlavning	Naturlig dynamik	6
		Naturtypebevarende pleje	18
		Forbedring af hydrologi	12
		Udvikling mod 7150 Tørvelavning	3

Tabel C Pleje af hensyn til lysåbne naturtyper

		Plejetiltag	Eksisterende driftsplan mv. eller nyt	Ha (ca.)
2130	Grå/grøn klit	Andet areal uden drift	eksisterende	39
		Bekæmpelse af invasive arter	nyt	4
2140	Klithede	Andet areal uden drift	eksisterende	33
		Bekæmpelse af invasive arter	nyt	3
2190	Klitlavning	Andet areal uden drift	eksisterende	6
		Bekæmpelse af invasive arter	nyt	2
		Aktiv lukning af dræn og grøfter	nyt	2

I tabel C er der en opdeling til to kategorier:

- "Eksisterende driftsplan mv.": Kategorien dækker over de tilfælde, hvor den pågældende drift/pleje allerede forekommer eller hvor det fremgår af eksisterende driftsplaner og lignende, at tiltaget skal gennemføres.
- "Nyt": Kategorien omfatter de tiltag, der først er blevet fastlagt med denne plejeplan.



Billede 3 Klitlandskab under tilgroning med bjergfyr.

Bilag

Bilag 1: Resumé af plejeplan for Naturstyrelsens arealer i Natura 2000-område N74 Husby Klit

Indenfor området Husby klit ejer Naturstyrelsen klitområdet mellem kystlinien og de skovbevoksede arealer i Husby Klitplantage. Klitterne er karakteriseret ved stor dynamik, men tilgroning med uønskede fyrretræer er en vedvarende trussel. Området besøges årligt af mange turister, som både tiltrækkes af klitternes massive sandbjerge, men også af den bagvedliggende klitplantages læ.

Tabel a Kortlagte naturtyper på Naturstyrelsens arealer i området

Naturtype	Nr.	Navn	Areal ejet af NST (ca. ha)
Lysåbne naturtyper	2130	Grå/grøn klit	39
	2140	Klithede	34
	2190	Klitlavning	18
			92
			92

Indsats for naturtyperne

I det følgende angives Naturstyrelsens planlagte indsats for *naturtyperne* på udpegningsgrundlaget.

Tabel b Planlagt indsats for lysåbne naturtyper

Plejetiltag	Eksisterende driftsplan mv. eller nyt	Ha (ca.)
Areal uden drift	eksisterende	78
Bekæmpelse af invasive arter	nyt	9
Forbedring af hydrologi	nyt	2

I tabel b er der en opdeling til to kategorier:

- "Eksisterende driftsplan mv.": Kategorien dækker over de tilfælde, hvor den pågældende drift/pleje allerede forekommer eller hvor det fremgår af eksisterende driftsplaner og lignende, at tiltaget skal gennemføres.
- "Nyt": Kategorien omfatter de tiltag, der først er blevet fastlagt med denne plejeplan.

Bilag 2: Miljøvurdering af Natura 2000-plejeplanen

Den enkelte plejeplan skal i henhold til lovbekendtgørelse nr. 936 af 24. september 2009 om miljøvurdering af planer og programmer have sin egen miljørapport. Rapporten skal indeholde de oplysninger, der følger af bilag 1 i loven.

Der er også udarbejdet en miljøvurdering af Natura 2000-planen, som ligger på Naturstyrelsens hjemmeside: http://www.naturstyrelsen.dk/NR/rdonlyres/71E59CB9-36F5-4001-BC97-3A6E50F63A58/113236/74_Husby_Klit_smv.pdf

a) Planens indhold og hovedformål samt andre relevante planer

❖ Indhold

Det primære indhold i plejeplanen for Naturstyrelsens areal er en oversigt over planperiodens mål og plejetiltag for naturtyper og arter på Natura 2000-områdets udpegningsgrundlag.

❖ Formål

Plejeplanens formål er at udmønte Natura 2000-planen på Naturstyrelsens andel af Natura 2000-området. Indsatsen i 1. planperiode skal sikre eksisterende naturværdier på udpegningsgrundlaget og indlede en proces, der genopretter eventuel akut truet natur under hensyntagen til eventuelle modstridende naturinteresser.

❖ Relevante planer

Plejeplanen følger op på Natura 2000-planen for området. Udover at være omfattet af plejeplanen, er Naturstyrelsens arealer også underlagt andre interne retningslinjer for arealforvaltningen. I det omfang der måtte være modstrid mellem dem og plejeplanen, vil plejeplanen blive fulgt.

Naturstyrelsen rydder opvækst af bjergfyr i grænseområdet mellem klitplantagen og klitterne. På en mindre strækning langs den sydligste del af Natura 2000-områdets 13 km lange kyststrækning er der foretaget kystsikring, for at forhindre havet i at bryde igennem til de bagvedliggende lavere arealer.

b) Nuværende miljøstatus og nul-alternativet

Områdets nuværende miljøstatus er gennemgået i Natura 2000-planen for det aktuelle område, hvorfor der henvises til denne.

Hvis ikke plejeplanen for 1. planperiode iværksættes, vil tilgroningen af klitterne fortsætte, og der vil ske en stadig øget fragmentering og arealreduktion af naturtyperne i tillæg til erosionsbetinget kysttilbagetrækning.

c) Miljøforhold i områder, der kan blive væsentligt berørt af plejeplanen

- Den planlagte drift og pleje vil ændre udbredelsen af arter i området samt udbredelse og tilstand af forskellige naturtyper.
- Plejeindgrebene (med henblik) på lysåben natur vil påvirke det åbne landskab.
- Begge dele vil påvirke områdets rekreative funktioner.

d) Eksisterende miljøproblemer

Der er en række trusler mod naturtyper og arter på områdets udpegningsgrundlag, herunder tilgroning med nåletræer. Truslerne er systematisk beskrevet i Natura 2000-planen for området, hvorfor der henvises til denne.

e) Relevante internationale miljøbeskyttelsesmål

Plejeplanen er en udmøntning af EU's habitat- og fuglebeskyttelsesdirektiver implementeret i dansk lov via miljømålsloven og skovloven. Plejeplanen vil sikre, at areal og tilstand af naturtyper på udpegningsgrundlaget, samt levesteder for arter på udpegningsgrundlaget, ikke går tilbage eller forringes. Samtidig vil der ske en særlig indsats for truede naturtyper og arter.

I henhold til EU's vandrammedirektiv er det overordnede mål at naturlige vandforekomster opnår "god tilstand". Direktivet er implementeret via miljømålsloven og skal realiseres med vandplanerne. Arbejdsdelingen mellem vandplanerne og Natura 2000-planerne (og dermed plejeplanerne) er således, at vandplanlægningen tager sig af vandkvalitet i vandløb, større søer, kystvande og fjorde, mens Natura 2000-planlægningen tager sig af småsøer og hydrologien på naturarealer som f.eks. rigkær og andre engarealer.

Natura 2000-direktiverne er blandt EU's bidrag til gennemførelsen af en række internationale biodiversitetskonventioner som f.eks. Ramsar-konventionen, Bern-konventionen og Bonn-konventionen, samt delmål 11 og 12 blandt de 20 delmål som blev vedtaget ved partsmødet i FN's biodiversitetskonvention i Nagoya i 2010 (Aichi-målene). Delmål 11 og 12 omhandler netop beskyttelse af naturområder og arter.

f) Planens indvirkning på miljøet

Planens indvirkning på	Påvirkes	Ingen væsentlig påvirkning	Redegørelse for indvirkning
Biologisk mangfoldighed	X		Nogle arter vil få forbedrede leveforhold, mens andres forringes. Overordnet vurderes det, at planen forbedrer muligheden for at bevare den biologiske mangfoldighed.
Befolkningen	X		Mulighederne for rekreative oplevelser i tilknytning til området sikres eller forbedres via et forbedret naturgrundlag.
Menneskers sundhed		X	
Fauna og flora	X		Planen har ikke nogen negativ indvirkning på bilag IV arter som lejlighedsvis kunne findes i området. Det drejer sig om markfirben og visse arter af flagermus som kunne tænkes at forekomme i området. Den flora som er karakteristisk for de forskellige klittyper vil have fordel af planens udmøntning.
Jordbund		X	
Vand	X		Naturlig hydrologi i klitlavninger genskabes.
Luft		X	
Klimatiske faktorer		X	
Materielle goder		X	
Landskab	X		Øget dynamik med sandflugt og klitdannelse
Kulturarv, herunder kirker		X	
Arkitektonisk arv		X	
Arkæologisk arv		X	

g) Foranstaltninger der modsvarer negativ indvirkning på miljøet

Plejeplanen forventes ikke at få negative konsekvenser for miljøet, men vil derimod sikre og forbedre områdets naturgrundlag, med fokus på naturtyper på udpegningsgrundlaget. Der vurderes derfor ikke at være behov for foranstaltninger der modsvarer negativ indvirkning på miljøet.

h) Grundlag for prioriteringer og valg

Natura 2000-planen udgør grundlaget for plejeplanens prioriteringer og valg. I de tilfælde hvor der har været forudset en modstrid mellem hensyn til forskellige arter og/eller naturtyper på områdets udpegningsgrundlag, har Natura 2000-planen allerede foretaget denne prioritering.

i) Overvågning

Natura 2000-indsatsen bliver løbende overvåget i forhold til udpegningsgrundlag og naturværdier via NOVANA overvågningsprogram. Desuden afrapporterer Danmark den nationale indsats vedrørende habitat- og fuglebeskyttelsesdirektiverne til EU-kommissionen hvert 6. år.

j) Ikke-teknisk resume

I medfør af lovbekendtgørelse nr. 936 af 24. september 2009 er der foretaget en miljøvurdering af plejeplanen for Naturstyrelsens arealer i N74 *Husby Klit*. Plejeplanens formål er at udmønte Natura 2000-planen for de pågældende arealer ved at sikre eller forbedre tilstand og bevaringsprognose for de arter og naturtyper, området er udpeget for at beskytte.

Hvis ikke plejeplanen for 1. planperiode iværksættes, vil tilgroningen af klitterne fortsætte, og der vil ske en stadig øget fragmentering og arealreduktion af naturtyperne i tillæg til erosionsbetinget kysttilbagetrækning.



Miljøministeriet
Naturstyrelsen

Haraldsgade 53
DK-2100 København Ø
Tlf.: (+45) 72 54 30 00

www.nst.dk