



NST-203-00004

## Referat fra møde den 8.11 2017 i skovrejsningsrådet for Greve Skov

### Mødedeltagere:

Alice Petersen, Greve Kommune  
Maria Skytt Burr, Greve Kommune  
Tommy Koefoed, Greve Kommune  
Anne-Mette Jansen Greve Landsbylaug  
Gert Pedersen, Friluftrådet  
Per Breddam, Danmarks Naturfredningsforening  
Jan Larsen, Kildebrønde Bylaug  
Rasmus Miehe Sørensen, Naturstyrelsen Østsjælland  
Jens Nielsen, Naturstyrelsen Østsjælland  
Kim Søderlund, Naturstyrelsen Østsjælland

### Ikke til stede:

Latifa Ljørring, Greve Kommune,  
Søren Leth-Jacobsen, Landbo-Centrum  
Inga Skjærris, Danmarks Idræts-Forbund  
Mikkel Hansen Stage, Greve Museum

## 1. Status for projekt: Greve Skov

### Kim Søderlund orienterede:

- Ingen nye erhvervelser. Tilplantningen i foråret 2017 er gået godt. Vi er dog blevet nødt til også at hegne spidslønnen i øst pga rådyrene.
- Vejentreprenøren er i fuld gang med at etablere vej og P-plads. I efteråret lægges bundlaget og det skal så sætte sig henover vinteren. Til foråret 2018 rettes vejen af og der lægges et slidlag.
- Kildegården er under udstykning og forventes solgt med ca 1 ha jord i efteråret 2018. Ejendommen pålægges en deklaration til beskyttelse af grundvandet; bl.a. med krav til ingen brug af pesticider.
- Frem til og med 2017 er der plantet/sået 480.000 træer og buske, se bilag 1. Eg med 38 % og bøg med 22 % er dominerende træarter.
- Københavns Universitet har ikke underplantet poplerne endnu, de er i gang med frøindsamling og produktion af planterne.
- Miljø og Fødevareministeriet har indgået en aftale med "Growing Trees Network Foundation" (GTN). Firmaer og borgere kan indbetale 20 kr. pr. træ til plantning af træer i nye statsskove – eller et større beløb til mange træer. Den del af Greve Skov, som skal tilplantes i 2018, er med i projektet, som har fået betegnelsen "folkeskove". Uanset hvor mange penge der indbetales til Greve Skov, så har Naturstyrelsen afsat bevilling til selve tilplantningen i 2018. Det betyder i praksis, at donationerne vil være med til at øge de midler, som staten i forvejen har afsat til at rejse ny statsskov, og at der derfor kan rejses endnu mere statsskov fremover – bare andre steder.

## **2. Tilplantningsplanen 2018 matr. nr. 1b Karlslunde By, Karlslunde**

Jens Nielsen gennemgik styrelsens forslag til arealanvendelse mv. som var udsendt sammen med dagsordenen.

Der var generelt opbakning til styrelsens forslag til tilplantning af arealet. Konkret havde Naturstyrelsen lagt op til at rådet skulle drøfte om et areal til nåletræer skulle tilplantes med ”lærk og skovfyr” eller ”rødgran og douglasgran”. Der var mest stemning for ”lærk og skovfyr”.

Rådet drøftede også, om der skulle ske ændringer i de brede skovbryn med plantning af nye arter som f.eks. bærmispel. Det blev aftalt, at alle lige overvejede mulighederne og sendte forslag til Naturstyrelsen. Naturstyrelsen modtog ingen forslag og har efterfølgende konstateret, at bærmispel er fra nordamerika og kan betegnes som en invasiv art i den danske natur. I forhold til de udsende forslag har Naturstyrelsen herefter foretaget følgende justeringer:

I de brede skovbryn er tilføjet benved og hvidtjørn, mens navr og alm. røn er fjernet. De sidste 2 arter plantes som foreslået i det smalle skovbryn i nord.

Den endelige tilplantningsplan er vedlagt som bilag 3.

## **3. Navngivning af skovveje i Greve Skov**

Kim Søderlund henviste til det udsendte bilag, som er vedlagt referatet.

Det blev aftalt, at kommunen og museet udarbejder et forslag til navngivning af skovvejene, som sendes til kommentering i skovrejsningsrådet. Det er målet at navnene fastlægges i 2018.

## **4. Eventuelt**

Der blev ikke aftalt nyt møde

**Bilag 1: antal planter i Greve Skov**  
**Greve Skov, status 1.6 2017**

Antal plantede træer og buske

	2006	2007-10	2011	2012	2013	2017	2018	sum i alt	sum %
bøg	4250			79325	23000	350		106925	22,3
eg	250		600	5450	44000	1200		51500	10,7
ask	1575			2975	360			4910	1,0
ægte kastanie						4950		4950	1,0
lind				650		175		825	0,2
ær (ahorn)				3900				3900	0,8
spidsløn			15.600	1900		5280		22780	4,8
el	1425				7600			9025	1,9
avnbøg	475		750	3600	4600	7210		16635	3,5
kirsebær	400			7175		680		8255	1,7
valnød				30				30	0,0
røn	200		300	225	50	330		1105	0,2
skovabild	175				100	330		605	0,1
elm						350		350	0,1
poppel						36700		36700	7,7
eg sået *				105900		23000		128900	26,9
<b>løvtræ i alt</b>	<b>8750</b>	<b>0</b>	<b>17250</b>	<b>211130</b>	<b>79710</b>	<b>80555</b>	<b>0</b>	<b>397395</b>	<b>82,9</b>
rødgran			14.800	14950				29750	6,2
douglasgran	400		5000	9525	1800	3700		20425	4,3
grandis						3700		3700	0,8
ædelgran	400		1900	3800	180			6280	1,3
lærk					900			900	0,2
skovfyr	100		2300	2250	2200			6850	1,4
								0	0,0
<b>nål i alt</b>	<b>900</b>	<b>0</b>	<b>24000</b>	<b>30525</b>	<b>5080</b>	<b>7400</b>	<b>0</b>	<b>67905</b>	<b>14,2</b>
slåen	175		450	725	150	530		2030	0,4
kvalkved	75		450	725	80	290		1620	0,3
hyld	75				80	500		655	0,1
bened			300	225				525	0,1
tørst			450	750	240	660		2100	0,4
hassel	225		750	950	140	500		2565	0,5
fjeldribs	100		450	725				1275	0,3
hvidtjørn	100							100	0,0
hunderose			450	725				1175	0,2
gedebled	75		300	225	330	980		1910	0,4
<b>buske i alt</b>	<b>825</b>	<b>0</b>	<b>3600</b>	<b>5050</b>	<b>1020</b>	<b>3460</b>	<b>0</b>	<b>13955</b>	<b>2,9</b>
<b>Plantet i alt</b>	<b>10475</b>	<b>0</b>	<b>44850</b>	<b>246705</b>	<b>85810</b>	<b>91415</b>	<b>0</b>	<b>479255</b>	<b>100,0</b>
<b>akkumuleret</b>	<b>10475</b>	<b>10475</b>	<b>55325</b>	<b>302030</b>	<b>387840</b>	<b>479255</b>	<b>479255</b>		

\* set medregnet med 5.000 stk/ha

## Tilplantningsplan for arealer april 2018

Efter udstykning af bygningerne til Kildegård, Karlslunde Landevej 2 er det matrikulære areal på 14,6 ha .

Der er ingen problemfyldte bindinger på arealet, som skal tilplantes i 2018, bortset fra et mindre vådområde, som er beskyttet af NBL´s §3, som ikke tilplantes.

Den sydlige del af Greve Skov er vist på nedenstående luftfoto fra foråret 2015 sammen med tilplantningsplanen for naboarealet, som er tilplantet i 2017.

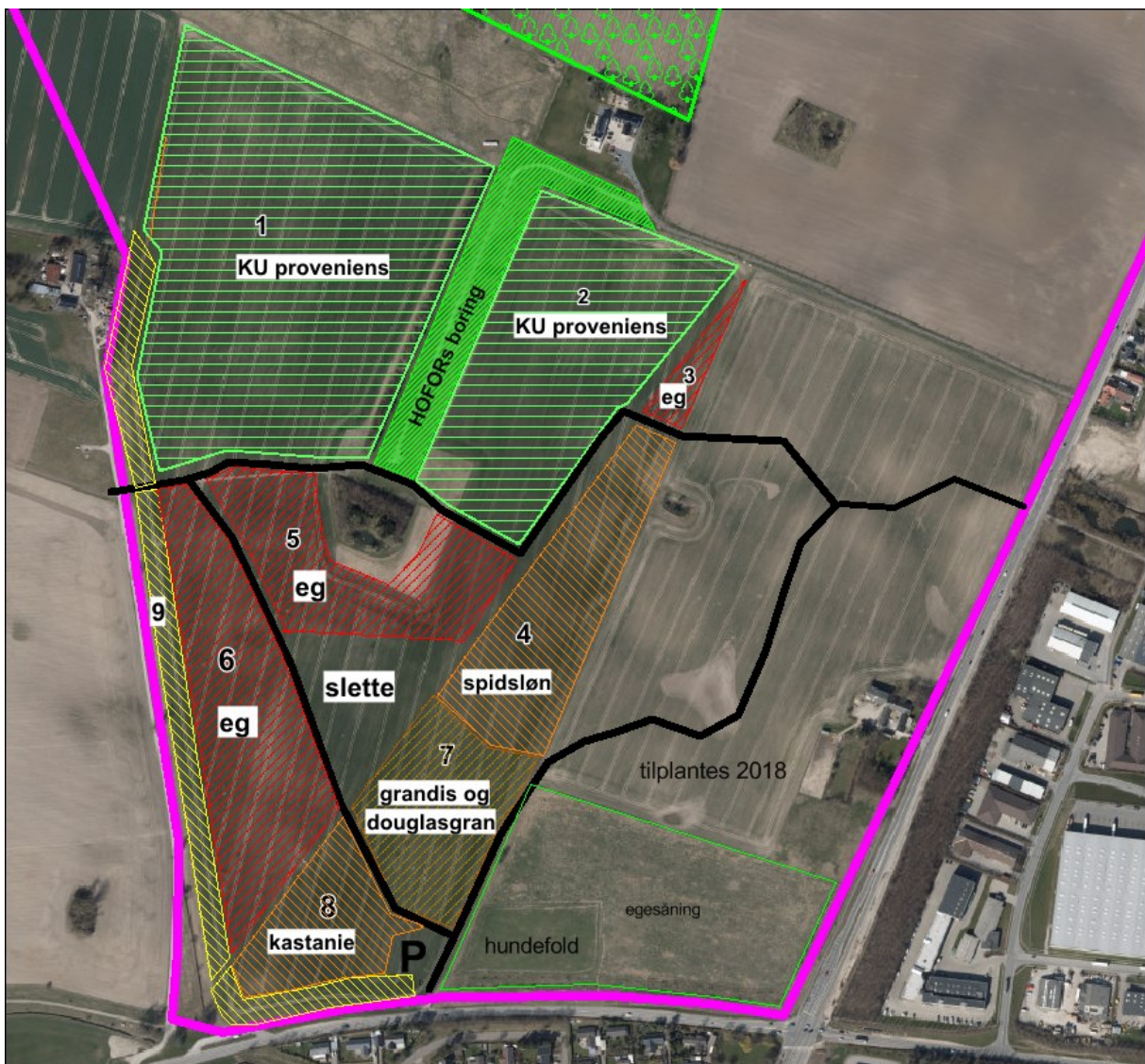

Vedtaget plan for tilplantning af 13,1 ha af Kildegårdens jorder:

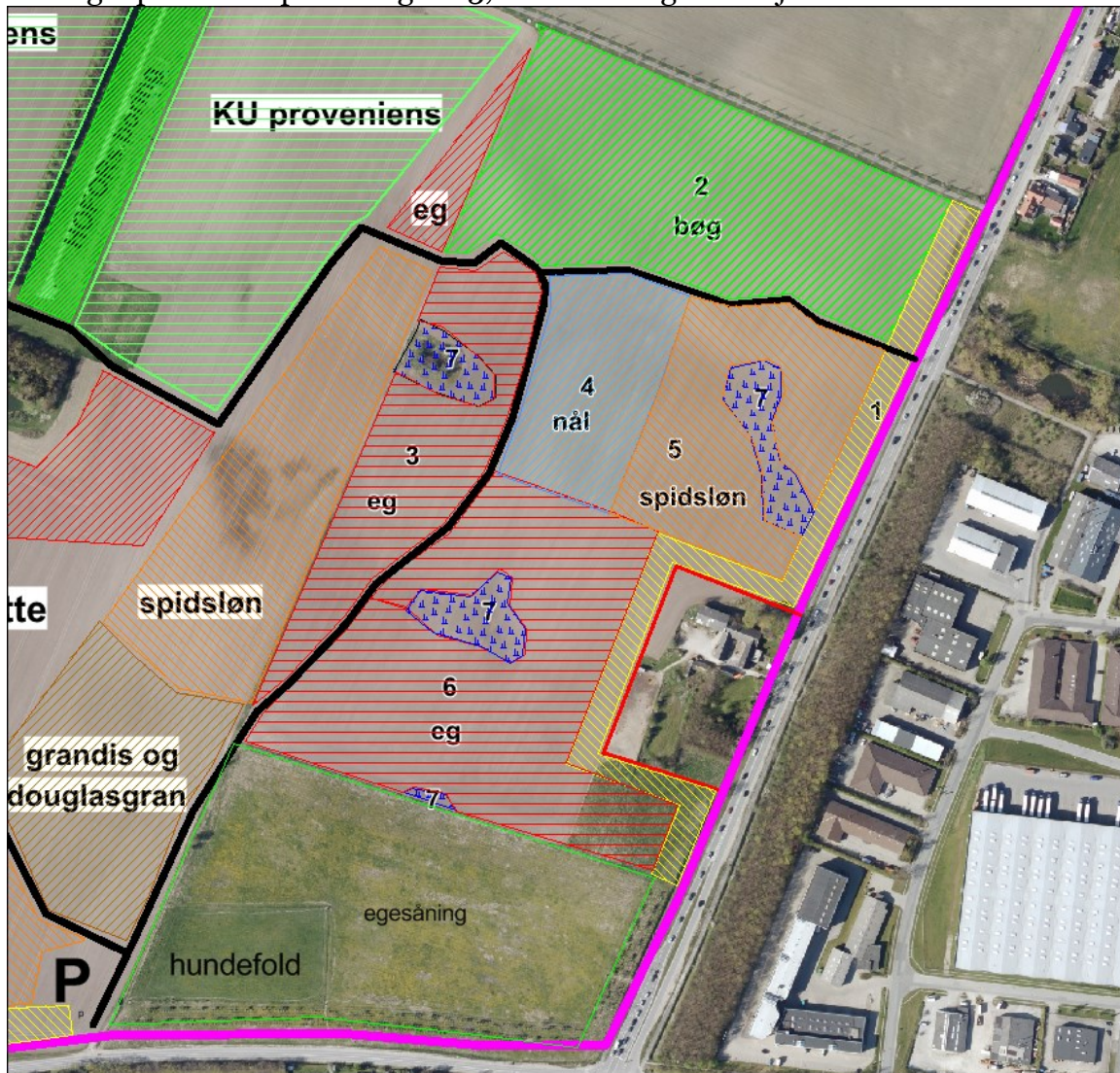

- 1 1,1 ha skovbryn: slåen, kvalkved, hyld, hassel, tørst, dunet gedeblad, benved, hvidtjørn, skovabild og eg.
- 2 3,6 ha bøg – med poppel som ammetræ og 3 holme af hhv: 1 lind, 2 ædelgran.  
Mod nabo i nord plantes i yderste række hassel, hyld og kvalkved. I næst yderste række plantes navr, alm. røn og skovabild.
- 3 1,6 ha eg : egeplantning:  $\frac{3}{4}$  eg og  $\frac{1}{4}$  avnbøg og 1 holm: kirsebær,
- 4 1,3 ha skovfyr:  $\frac{1}{2}$  skovfyr og  $\frac{1}{2}$  lærk.
- 5 1,8 ha spidsløn:  $\frac{1}{2}$  spidsløn og  $\frac{1}{2}$  avnbøg og 1 holm kirsebær.
- 6 3,7 ha egeplantning:  $\frac{3}{4}$  eg og  $\frac{1}{4}$  avnbøg med 4 holme: 2 bøg, 1 lærk og 1 kirsebær.
- 7 0,8 ha vådområder og sø fordelt på 4 lavninger/områder.

Langs skovveje friholdes 3 meter mod nord eller øst til græs/høslæt/rabat og den første række i nabobevoksningen vil være buske: hindbær, brombær, hyld, kvalkved og dunet gedeblad.

## Bilag: Navngivning af skovveje i Greve Skov

Der er tradition for at skovveje / stier har et navn. Formelt set er det vist grundejeren, som har retten til navngivningen.

For Gulddysse Skov og Himmelev Skov har vi haft en god proces, hvor navngivningen i praksis blev foretaget af det lokale museum ved, at museet kom med et forslag til skovrejsningsrådet, og de kommunale repræsentanter sørgede for koordineringen i kommunen hvorefter Naturstyrelsen besluttede navnene.

Naturstyrelsen vil foreslå en lignende proces, men er også åben for andre modeller.

Og som startskud henvises til nedenstående mail:

**Fra:** [lars.vognmand@mail.dk](mailto:lars.vognmand@mail.dk)

**Til:** [osj@nsp.dk](mailto:osj@nsp.dk)

**Dato:** Man, 08. maj 2017 17:29

**Emne:** Ny skovrejsning i Karlslunde. Ide til skov sti/vej navn.

Til Kim Søderlund.

karlslunde d. 8. Maj 2017.

Med henvisning til behagelig samtale i telefonen forleden, vil jeg kort genfortælle en lille historie, som min far fortalte mig for mange år siden.

Den nye skov plantes jo fra Karlslunde centervej, mod Greve, "over lille og store Lyksager videre over Bakkegården of Toftegårds jorder i Greve.

Min far viste og fortalte mig at markvejen der stadig går i skellet ml Nordtoftegård of Kildegårds jorder, skulle være samme sti som hovbønderne benyttede når de skulle møde på Gjeddesdal Gods, under hvem gårdene i Karlslunde hørte, i gl dage. M Gjõe, var godsejer på Gjeddesdal opførte skoler på egnen. Bygningerne findes stadig i Karlslunde, Kildebrønde, Greve og Reerslev? Omkring 1800 blev de fleste bønder i Karlslunde selvejere- og har derefter sikkert ikke skulle arbejde på Gjeddesdal mere.- Eller måske ikke i ligeså stort omfang?

Men dette blot for at komme med et lille input, hvis der skulle anlægges en skovvej eller sti fra Karlslunde mod Greve.

Min Far havde fortællingen fra hans far og farfar, som også var født i Karlslunde.

Venlig hilsen Lars B Pedersen  
Vognmand i Karlslunde.