



NST-203-00044

Referat fra møde den 3.10 2016 i skovrejsningsrådet for Tune Skov

Mødedeltagere:

Alice Petersen, Greve Kommune
Tommy Kofoed, Greve Kommune
Maria Skytt Burr, Greve Kommune
Gert Pedersen, Friluftrådet
Morten Vincents, Roskilde Kommune,
Inga Skjærris, Danmarks Idræts-Forbund
Per Breddam, Danmarks Naturfredningsforening
Preben Jensen, Danmarks Naturfredningsforening
Rasmus Karlog, Naturstyrelsen, Østsjælland
Jens Nielsen, Naturstyrelsen, Østsjælland
Kim Søderlund, Naturstyrelsen, Østsjælland

Ikke til stede:

Finn Kristiansen, Vandsamarbejdet Greve
Latifa Ljørring, Greve Kommune,
Cecilie Højrup, Roskilde Kommune
Mikkel Hansen Stage, Greve Museum
Karsten Fano Larsen, Roskilde Lufthavn
Peder Pedersen, Tune Lokalråd
Vakant, Østlige Øers Landboforeninger

Per Breddam meddelte, at Preben Jensen fremover vil være DN's repræsentant i skovrejsningsrådet.

1. Status for projekt: Tune Skov

Kim Søderlund orienterede:

- Naturstyrelsen tilplantede i april 2016 de på sidste møde (7.10 2015) planlagte arealer. Tilsvarende anlagde og tilplantede Roskilde og Greve kommuner Hedebostien med omgivelser. Naturstyrelsen overtog den 1.12 2015 ejerskabet til arealerne med Hedebostien indenfor Tune skov.
- Som en facilitet på Hedebostien er der opført et shelter i Tune Skov. Shelteret har status som primitiv overnatningsplads og kan ikke reserveres.
- Naturstyrelsen tilplantede i 2016 de aftalte bevoksninger i alt 75.000 træer og buske, således at der medio 2016 er plantet 287.000 træer og buske, se bilag 1. Eg med 46 % og bøg med 16 % er dominerende træarter.
- Naturstyrelsen reviderer folderen for Tune Skov i løbet af efteråret 2016. Den bliver ikke trykt og findes kun som digital folder, som man så selv må printe ud. Sendes til skovrejsningsrådet og ligger på hjemmesiden.
- Nyt areal: den 1.12 2016 overtager Naturstyrelsen matr. nr. 73a Karlslunde By, Karlslunde på 2,9 ha. Arealet vil blive forpagtet ud i 2017 med pesticidfri drift og vil antagelig blive tilplantet i april 2018. Samlet set er Tune Skoven nu oppe på 87,4 ha.

2. Tilplantningsplanen 2017 matr. nr. 25 t Tune By, Tune

Kim Søderlund og Jens Nielsen gennemgik styrelsens forslag til arealanvendelse mv. som var udsendt sammen med dagsordenen.

Arealet er i relation til skovloven erstatningsskov for råstofindvinding i Tranum Plantage og må derfor kun have 10% ikke-skovbevokset areal.

Mikkel Stage sendte i forbindelse med afbuddet følgende bemærkning:

”Museet har ingen indvendinger mod planen, og vi er meget positive overfor tankerne om en fysisk markering af Tunestillingen i landskabet. På sigt, når de andre dele af skoven skal tilplantes, ser vi også meget gerne, at der bliver lavet en markering af de flankeringshuler, som pigtråden løber imellem.”

Der var opbakning til plantevalget.

Med hensyn til markering af Tune stillingen så anbefalede Per Breddam, at afstanden mellem bevoksningerne blev på 10 meter - svarende til bredden af piktrådshegnet. Dette kunne Naturstyrelsen tilslutte sig – både konkret og fremover: Tunestillingen markeres med et 10 meters bredt ubevokset areal.

Det blev aftalt, at Per Breddam ville påtage sig den opgave at kontakte Greve Museum og foranledige, at Per (med eller uden museum) kan være med til at afsætte linien for Tune-stillingen på selve arealet i marts 2017.

Den endelig tilplantningsplan er vedlagt som bilag 3.

3. Eventuelt

Der indkaldes først til møde igen, når der er erhvervet et nyt areal, som der skal planlægges for. Planlægningen af matr. nr.73a Karlslunde By, Karlslunde vil antagelig kunne klares ved en skriftlig høring i efteråret 2017.

På spørgsmål om stiforbindelser oplyste Kim Søderlund, at såfremt de lokale grundejere giver lov til færdsel på en ny trampesti i f.eks. markskel, så er Naturstyrelsen indstillet på at sætte klaplåger i kulturhegn, så borgerne kan komme nemt ind og ud af styrelsens arealer/hegn. Det vil f.eks. kunne give mulighed for, at det nye areal kan bruges til en rundtur. Men Naturstyrelsen vil - af ressourcemæssige grunde - ikke af sig selv tage initiativ til at drøfte sagen med grundejerejerne.

Bilag 1: antal planter i Tune Skov
Tune Skov, status 1.6 2016

Antal plantede træer og buske

	2011	2012	2013	2016	2017	2018	2019	sum i alt	sum %
bøg	24992		5000	14975				44967	15,7
eg	230	25	10000	33550				43805	15,3
ask	510		550					1060	0,4
birk								0	0,0
spidsløn	176	14737	3100	6600				24613	8,6
ær (ahorn)									0,0
rødel	6248		1650	3725				11623	4,0
avnbøg	610	534	1800	4100				7044	2,5
lind	360	187		450				997	0,3
alm. Røn	145	20						165	0,1
valnød		30						30	
kirsebær	510	312	360	1025				2207	0,8
åbilde	146	20						166	0,1
elm									
ægte kastanie		187	180	400					
eg sået *		88500						88500	30,8
birk sået*		12800						12800	4,5
rødel sået *		12800						12800	4,5
løvtræ i alt	33927	130152	22640	64825	0	0	0	250777	87,4
rødgran	8580		4200	3000				15780	5,5
douglasgran	2860		1390	1200				5450	1,9
ædelgran	330	374	360	200				1264	0,4
lærk	330	187		200				717	0,2
skovfyr	360	499		600				1459	0,5
								0	0,0
nål i alt	12460	1060	5950	5200	0	0	0	24670	8,6
slåen	473	65						538	0,2
kvalkved	255	35		1700				1990	0,7
huld	452	40	800	1700				2992	1,0
fjeldrøbe								0	0,0
hassel	628	561	800					1989	0,7
tørst	582	80						662	0,2
gedeblad	874	118		1700				2692	0,9
buske i alt	3264	899	1600	5100	0	0	0	10863	3,8
Plantet i alt	49651	132111	30190	75125	0	0	0	287077	100,0
akkumuleret	49651	181762	211952	287077	287077	287077	287077		

Tilplantningsplan for arealer april 2017

Udvidelse af Tune Skov med 3,9 ha ved tilplantning af matr. nr. 25t Tune By, Tune.

Arealet er vist på nedenstående oversigtskort med gul ramme og skravering. Med rød ramme er afgrænsningen af projektområdet for Tune. Arealer med grøn skravering er den nuværende skov i Tune Skov – som er tilplantet og/eller planlagt (sletter mv.).

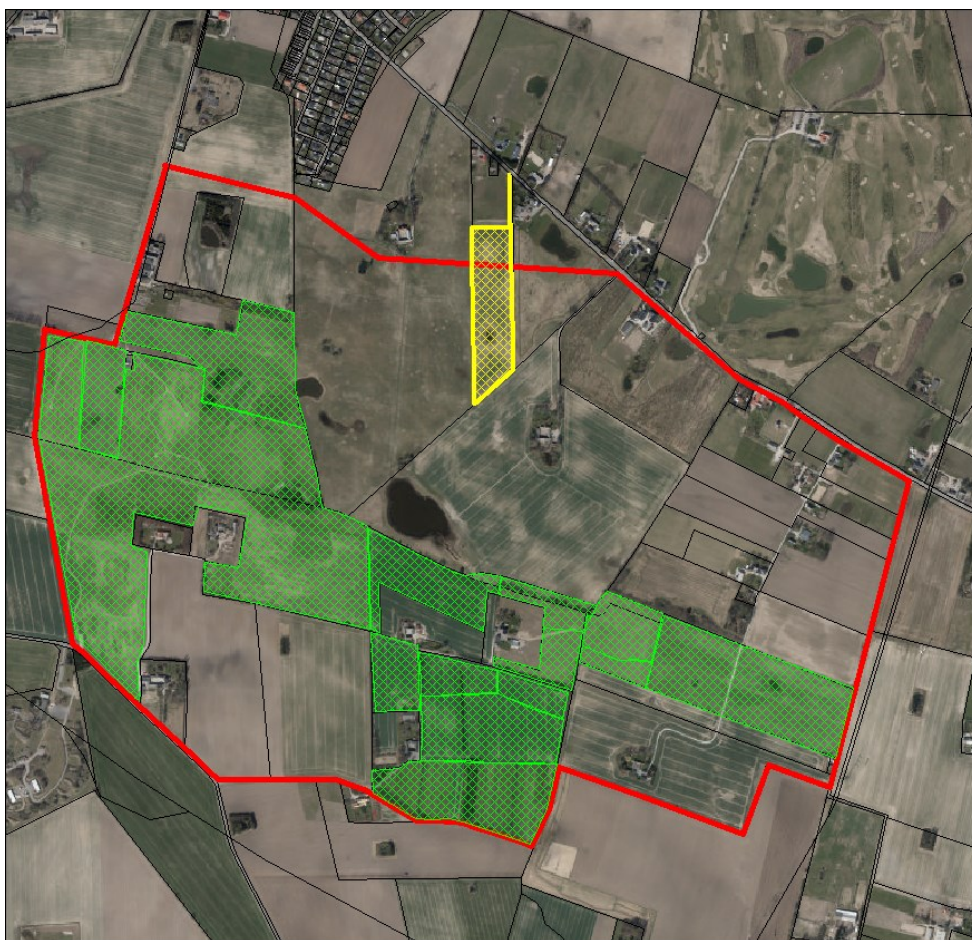

Bindinger:

Der er ingen problemfyldte bindinger på arealet, heller ikke den lille del som ligger lige uden for projektområdet. Området ligger i skovrejsning ønsket og bortset fra at en lille sø er beskyttet af NBL's §3, så er der ikke formelle krav som forhindrer en tilplantning af hele arealet.

Arealet er i relation til skovloven erstatningskov for råstofindvinding i Tranum Plantage og må derfor kun have 10% ikke-skovbevokset areal.

Vedlagt NST` s forslag til tilplantning:

Den røde streg er projektområdets grænse. Den grønne streg er det nye areals grænse. Den sorte stiplede streg skulle vise "Tune stillingen", som foreslås markeret ved en bevoksningsgrænse og med et 10 meters bredt ubevokset areal.

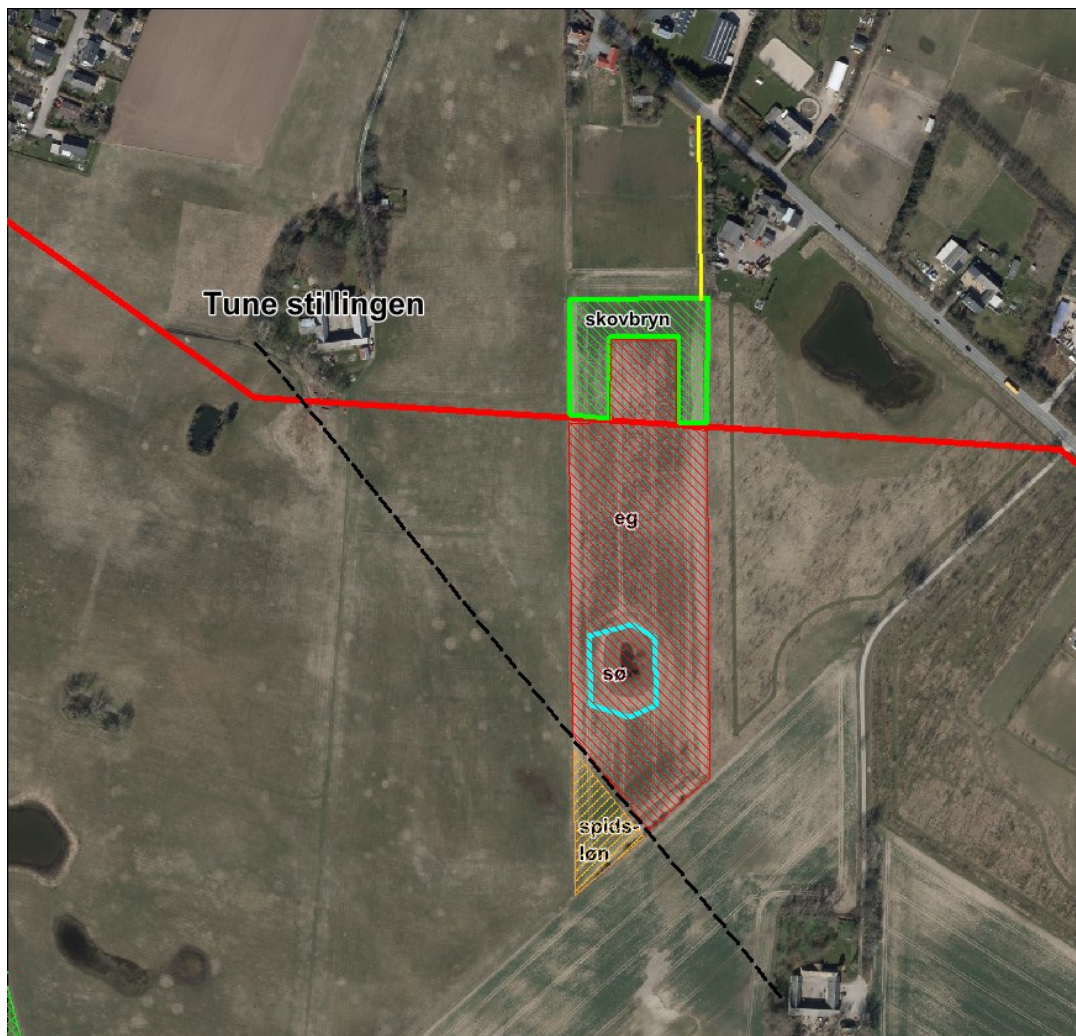

0,1 ha spor (gul streg og sort stiplet linie)

0,3 ha sø og søbred – lysåbnet areal rundt om søen navnlig mod syd og vest.

0,6 ha skovbryn: slåen, kvalkved, hyld, hassel, tørst, dunes gedebled, navr, skovabild og eg.

2,6 ha eg: $\frac{3}{4}$ eg og $\frac{1}{4}$ avnbøg og 1 holm skovfyr og 2 holme bøg.*

0,3 ha spidsløn: $\frac{3}{4}$ spidsløn og $\frac{1}{4}$ lind*

*Mod eksterne naboer plantes i yderste række hassel og hyld. I næst yderste række plantes alm. røn og skovabild.

Oversigt over Tune Skov 1.12 2016

Den 1.12 2016 overtager NST matr. nr. 73a Tune By, Tune. Arealet er på 2,9 ha og er vist med rødramme og gul skravering på nedenstående luftfoto fra 2015. Arealer med grøn træ-signatur er planlagt og/eller tilplantet.

